Михайловский район
Волгоградская область

Перечень документов

№ 1 Протокол заседания бюро Михайловского райкома ВКП(б) по вопросу организации партизанских отрядов в районе. 5 декабря 1941 г.
№ 2 Приказ № 8 по Сталинградскому корпусу народного ополчения. 23 марта 1942 г.
№ 3 Докладная записка помощника начальника Штаба истребительных батальонов начальнику Штаба истребительных батальонов об итогах обследования истребительного батальона Михайловского района. 27 апреля 1942 г.
№ 4 Протокол заседания бюро Михайловского райкома ВКП(б) по вопросу утверждения начальников штабов партизанских отрядов. 26 мая 1942 г.
№ 5 Подписка о неразглашении сведений гражданином, добровольно остающимся работать в тылу врага. 29 сентября 1942 г.
№ 6 Справка о явочных квартирах Михайловского партизанского отряда. 20 ноября 1942 г.
№ 7 Письмо секретаря Михайловского райкома ВКП(б) в Сталинградский облторготдел, облпотребсоюз, в обком ВКП(б) и облисполком о сокращении фондов на снабжение населения хлебом по Михайловскому району. 7 октября 1943 г.
№ 8 Докладная записка директора Себряковского укрупненного пункта Заготзерно секретарю Михайловского райкома ВКП(б) об ущербе, нанесенном пункту немецкими военнопленными. [1943 г.]
№ 9 Письмо Михайловского райкома ВКП(б) и райисполкома военнослужащим 41-го гвардейского казачьего кавалерийского полка 11-й гвардейской ордена Красного Знамени кавалерийской казачьей дивизии. 27 августа 1943 г.
№ 10 Письмо младшего политрука Кузьмина матери. [1943 г.]
№ 11 Докладная записка секретаря Михайловского райкома ВКП(б) в Сталинградский обком ВКП(б) о работе райкома партии и районных организаций в период Сталинградской биты. 20 июля 1943 г.
№ 12 Докладная записка секретаря партийной организации редакции районной газеты «Коммунар» в Михайловский райком ВКП(б) о помощи фронту коллектива редакции и типографии газеты. [1943 г.]
№ 13 Отзыв секретаря Михайловского райкома ВКП(б) и заведующего отделом пропаганды и агитации райкома ВКП(б) о работе Михайловского радиоузла. [1943 г.]

№ 14 Резолюция митинга рабочих и служащих Михайловского райпромкомбината, посвященного разгрому немецко-фашистских войск под Сталинградом. 3 февраля 1943 г.

№ 15 Докладная записка заведующего военным отделом Михайловского райкома ВКП(б) в военный отдел Сталинградского обкома ВКП(б) о военной работе в Михайловском районе. 12 июля 1943 г.

№ 16 Информация Михайловского райкома ВКП(б) в военный отдел Сталинградского обкома ВКП(б) о ходе обучения населения по нормам ПВХО и групп самозащиты и улучшению работы общества Красного Креста. 8 октября 1943 г.

№ 17 Докладная записка заведующего военным отделом Михайловского райкома ВКП(б) о работе отдела в 1943 г. [Не позднее 25 ноября 1943 г.]

№ 18 Докладная записка заведующего отделом по государственному обеспечению и бытовому устройству семей военнослужащих Михайловского райисполкома райкому ВКП(б) об итогах месячника по оказанию помощи семьям военнослужащих. 12 ноября 1943 г.

№ 19 Письмо секретаря Михайловского райкома ВКП(б) и председателя райисполкома командиру 226-й стрелковой дивизии 60-й армии, в которой служил уроженец Михайловского района Герой Советского Союза Петр Иванович Терновой. 17 августа 1944 г.

№ 1

Протокол заседания бюро Михайловского райкома ВКП(б) по вопросу организации партизанских отрядов в районе

5 декабря 1941 г.

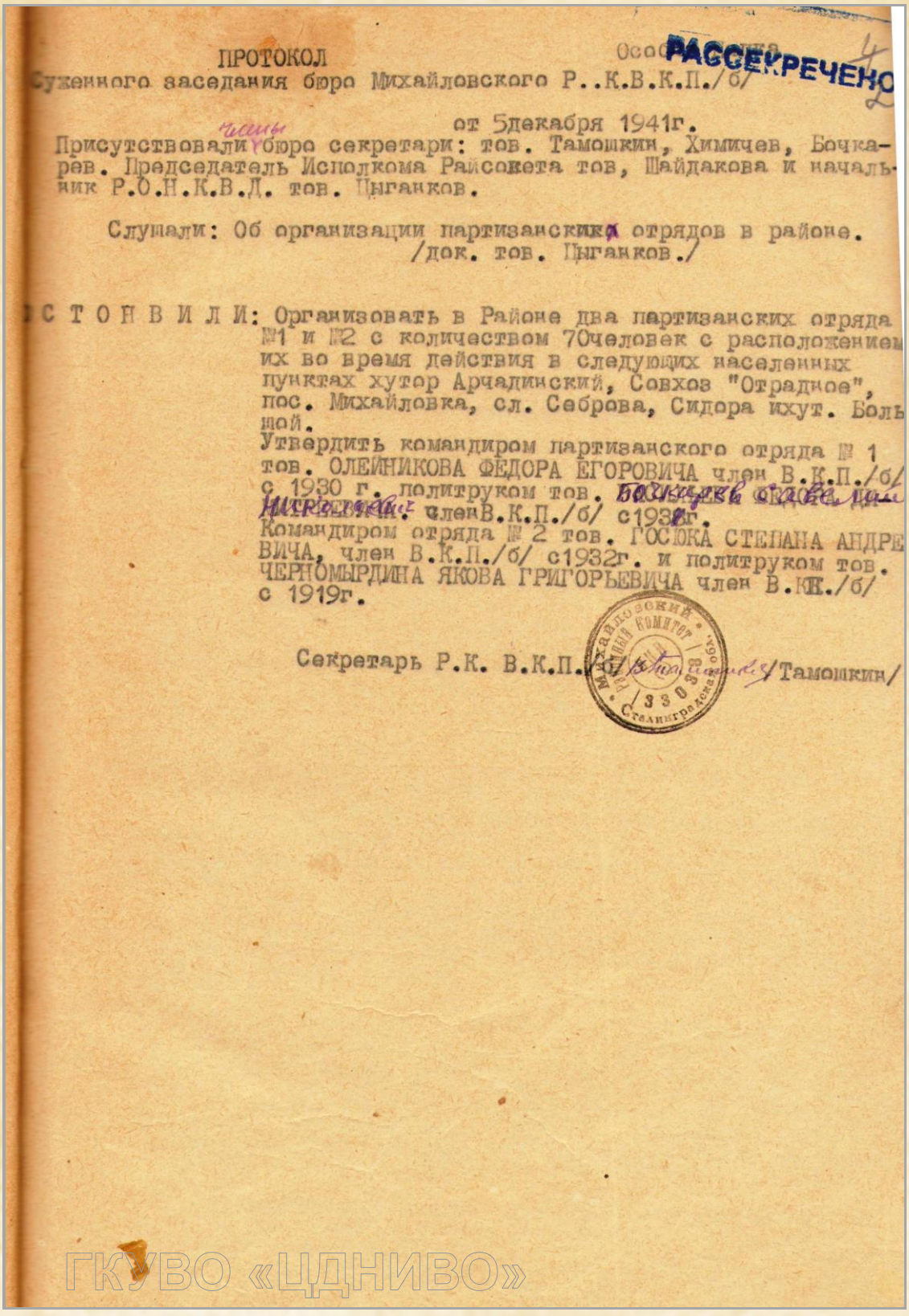

ПРОТОКОЛ

Особая папка

РАССЕКРЕЧЕНО

Суженного заседания бюро Михайловского Р..К.В.К.П./б/

от 5декабря 1941г.

Присутствовали члены бюро секретари: тов. Тамошкин, Химичев, Бочкарев. Председатель Исполкома Райсовета тов, Шайдакова и начальник Р.О.Н.К.В.Д. тов. Цыганков.

Слушали: Об организации партизанских отрядов в районе.
/док. тов. Цыганков./

ПОСТАНОВИЛИ: Организовать в Районе два партизанских отряда №1 и №2 с количеством 70человек с расположением их во время действия в следующих населенных пунктах хутор Арчадинский, Совхоз "Отрадное", пос. Михайловка, сл. Себрова, Сидора ихут. Большой.

Утвердить командиром партизанского отряда № 1 тов. ОЛЕЙНИКОВА ФЕДОРА ЕГОРОВИЧА член В.К.П./б/ с 1930 г. политруком тов. [illegible] член В.К.П./б/ с1930г.

Командиром отряда № 2 тов. ГОСЮКА СТЕПАНА АНДРЕЕВИЧА, член В.К.П./б/ с1932г. и политруком тов. ЧЕРНОМЫРДИНА ЯКОВА ГРИГОРЬЕВИЧА член В.К.П./б/ с 1919г.

Секретарь Р.К. В.К.П.(б) /Тамошкин/

Михайловский районный комитет ВКП(б) 3303 Сталинградской области

ГКУВО «ЦДНИВО»

ЦДНИВО. Ф. 14. Оп. 1. Д. 144. Л. 2. Подлинник.

№ 2

Приказ № 8 по Сталинградскому корпусу народного ополчения

23 марта 1942 г.

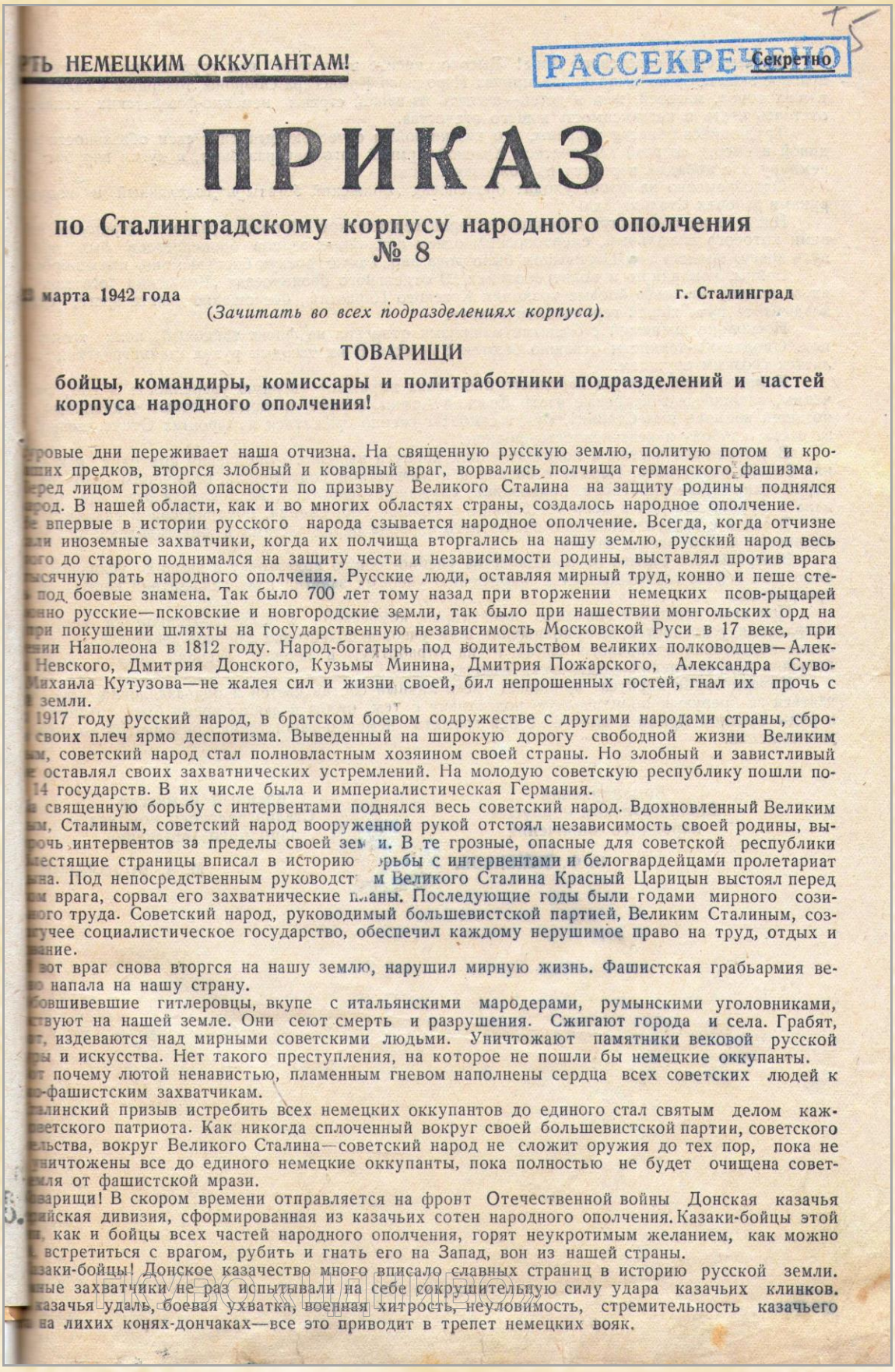

РТЬ НЕМЕЦКИМ ОККУПАНТАМ!

РАССЕКРЕЧЕНО

Секретно

ПРИКАЗ

по Сталинградскому корпусу народного ополчения № 8

3 марта 1942 года г. Сталинград

(Зачитать во всех подразделениях корпуса).

ТОВАРИЩИ

бойцы, командиры, комиссары и политработники подразделений и частей корпуса народного ополчения!

ровые дни переживает наша отчизна. На священную русскую землю, политую потом и кро- ших предков, вторгся злобный и коварный враг, ворвались полчища германского фашизма. ред лицом грозной опасности по призыву Великого Сталина на защиту родины поднялся род. В нашей области, как и во многих областях страны, создалось народное ополчение.

е впервые в истории русского народа сзывается народное ополчение. Всегда, когда отчизне ли иноземные захватчики, когда их полчища вторгались на нашу землю, русский народ весь го до старого поднимался на защиту чести и независимости родины, выставлял против врага ысячную рать народного ополчения. Русские люди, оставляя мирный труд, конно и пеше сте- под боевые знамена. Так было 700 лет тому назад при вторжении немецких псов-рыцарей нно русские—псковские и новгородские земли, так было при нашествии монгольских орд на при покушении шляхты на государственную независимость Московской Руси в 17 веке, при нии Наполеона в 1812 году. Народ-богатырь под водительством великих полководцев—Алек- Невского, Дмитрия Донского, Кузьмы Минина, Дмитрия Пожарского, Александра Сувo- Михаила Кутузова—не жалея сил и жизни своей, бил непрошенных гостей, гнал их прочь с земли.

1917 году русский народ, в братском боевом содружестве с другими народами страны, сбро- своих плеч ярмо деспотизма. Выведенный на широкую дорогу свободной жизни Великим м, советский народ стал полновластным хозяином своей страны. Но злобный и завистливый оставлял своих захватнических устремлений. На молодую советскую республику пошли по- 14 государств. В их числе была и империалистическая Германия.

священную борьбу с интервентами поднялся весь советский народ. Вдохновленный Великим м, Сталиным, советский народ вооруженной рукой отстоял независимость своей родины, вы- рочь интервентов за пределы своей зем и. В те грозные, опасные для советской республики естящие страницы вписал в историю рьбы с интервентами и белогвардейцами пролетариат ына. Под непосредственным руководст м Великого Сталина Красный Царицын выстоял перед м врага, сорвал его захватнические планы. Последующие годы были годами мирного сози- ого труда. Советский народ, руководимый большевистской партией, Великим Сталиным, соз- чее социалистическое государство, обеспечил каждому нерушимое право на труд, отдых и ание.

вот враг снова вторгся на нашу землю, нарушил мирную жизнь. Фашистская грабьармия ве- о напала на нашу страну.

бовшивевшие гитлеровцы, вкупе с итальянскими мародерами, румынскими уголовниками, твуют на нашей земле. Они сеют смерть и разрушения. Сжигают города и села. Грабят, т, издеваются над мирными советскими людьми. Уничтожают памятники вековой русской ры и искусства. Нет такого преступления, на которое не пошли бы немецкие оккупанты.

т почему лютой ненавистью, пламенным гневом наполнены сердца всех советских людей к о-фашистским захватчикам.

талинский призыв истребить всех немецких оккупантов до единого стал святым делом каж- ветского патриота. Как никогда сплоченный вокруг своей большевистской партии, советского льства, вокруг Великого Сталина—советский народ не сложит оружия до тех пор, пока не ничтожены все до единого немецкие оккупанты, пока полностью не будет очищена совет- мля от фашистской мрази.

варищи! В скором времени отправляется на фронт Отечественной войны Донская казачья йская дивизия, сформированная из казачьих сотен народного ополчения. Казаки-бойцы этой , как и бойцы всех частей народного ополчения, горят неукротимым желанием, как можно встретиться с врагом, рубить и гнать его на Запад, вон из нашей страны.

заки-бойцы! Донское казачество много вписало славных страниц в историю русской земли. ные захватчики не раз испытывали на себе сокрушительную силу удара казачьих клинков. казачья удаль, боевая ухватка, военная хитрость, неуловимость, стремительность казачьего на лихих конях-дончаках—все это приводит в трепет немецких вояк.

Верные сыны советского Дона! Высоко несите врученное вам трудящимися области красное знамя. Свято выполняйте приказ Народного Комиссара Обороны товарища Сталина ваших отцов, матерей, жен и детей—изгнать из нашей страны немецко-фашистских захват отстоять честь и независимость нашего отечества.

Трудящиеся области уверены, что казаки-бойцы с честью выполнят свои обязанности пе диной и вместе со всей героической Красной Армией наголову разобьют, в куски изрубят немчуру и с победой вернутся на колхозный Дон.

Одновременно на фронт уходит бронепоезд „Волжский богатырь", сделанный и воору руками рабочих Сталинграда.

Никогда не померкнут страницы истории героической обороны Красного Царицына, по нами которого шквальным, смертоносным огнем орудийных залпов бронепоездов был прег путь врагу. Именно под Царицыном было доказано, какую грозную боевую мощь имеют броне

Бойцы, командиры и политработники 20 отдельного бронепоезда „Волжский богатырь"! ях за родину множьте боевые традиции Красного Царицына, беспощадно разите врага, сме кладывайте путь нашей героической пехоте.

Несколько экипажей с боевыми машинами отправил на фронт танковый полк трактор цев. Ополченцы-танкисты отважно бьются с врагом. В их твердых руках сталинградский та ляется грозным оружием.

Командование корпуса народного ополчения выражает твердую уверенность в том, что ченцы, влившиеся в кадровые части Красной Армии, верные славным боевым традициям о носящей великое имя Сталина, будут самоотверженно сражаться на фронтах Отечественной за честь, свободу и независимость родины.

В оставшихся частях и подразделениях корпуса народного ополчения подходит к конц няя боевая подготовка. Наряду с боевой и политической подготовкой, ополченцы—рабочие, нерно-технические работники, колхозники, служащие—работают, не покладая рук, над тем, давать фронту изо дня в день все больше и больше вооружения, боеприпасов и снаряжения.

В связи с наступлением весенне-летнего периода перед частями и подразделениями нар ополчения встают новые задачи.

Завершая без отрыва от производства учебно-боевую подготовку в зимних условиях, димо уже сейчас подготовиться к проведению учебных занятий в весенне-летний период по программам.

При этом обращаем внимание командиров, комиссаров и политработников на необход устранения условностей, на приближение всей учебной подготовки к боевой действительности, ление подготовки одиночного бойца и на отработку, в первую очередь, боевых дейст больших подразделений—отделения. взвода.

Командование корпуса призывает весь личный состав частей и подразделений еще у взяться за боевую и политическую подготовку с тем, чтобы в любое время быть готовым в ряды Красной Армии и вместе с ней громить немецко-фашистских оккупантов до полно уничтожения.

Командующий
Сталинградским корпусом
народного ополчения

И. Ф. ЗИМЕНКОВ.

Военный комиссар
Сталинградского корпуса
народного ополчения

М. А. ВОДОЛАГИН.

ГКУВО «ЦДНИВО»

ЦДНИВО. Ф. 14. Оп. 1. Д. 144. Л. 5, 5 об. Типограф. экз.

№ 3

Докладная записка помощника начальника Штаба истребительных батальонов начальнику Штаба истребительных батальонов об итогах обследования истребительного батальона Михайловского района

27 апреля 1942 г.

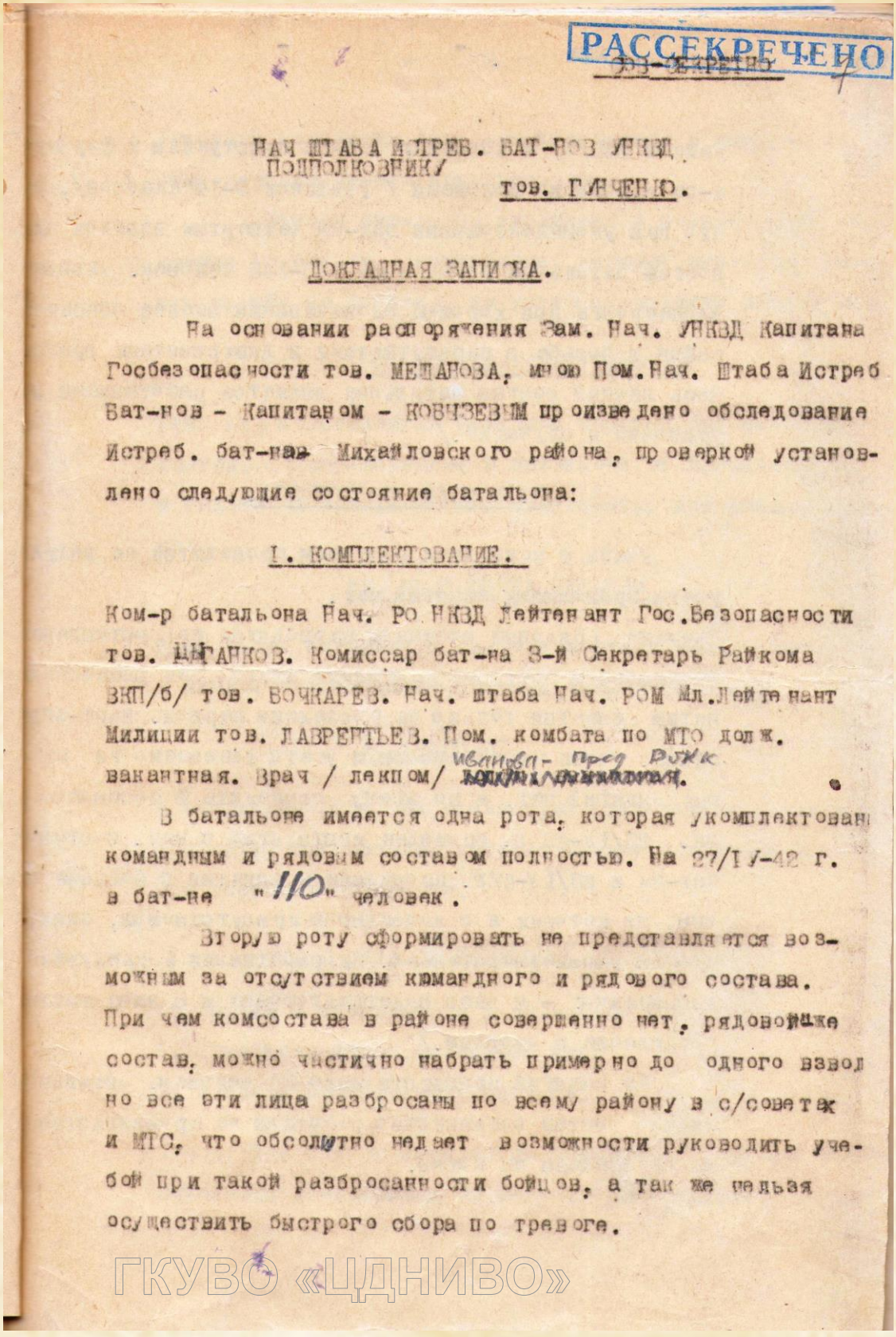

РАССЕКРЕЧЕНО

ЭЗ-СЕКРЕТНО

НАЧ ШТАБА ИСТРЕБ. БАТ-НОВ УНКВД
ПОДПОЛКОВНИКУ
тов. ГИЧЕНКО.

ДОКЛАДНАЯ ЗАПИСКА.

На основании распоряжения Зам. Нач. УНКВД Капитана Госбезопасности тов. МЕЛАНОВА, мною Пом.Нач. Штаба Истреб Бат-нов - Капитаном - КОВЧУЕВЫМ произведено обследование Истреб. бат-на Михайловского района, проверкой установлено следующие состояние батальона:

I. КОМПЛЕКТОВАНИЕ.

Ком-р батальона Нач. РО НКВД Лейтенант Гос.Безопасности тов. ШАПКОВ. Комиссар бат-на 3-й Секретарь Райкома ВКП/б/ тов. ВОЧКАРЕВ. Нач. штаба Нач. РОМ Мл.Лейтенант Милиции тов. ЛАВРЕНТЬЕВ. Пом. комбата по МТО долж. вакантная. Врач / лекпом/ Иванова - пред РЗЖК

В батальоне имеется одна рота, которая укомплектован командным и рядовым составом полностью. На 27/IV-42 г. в бат-не "110" человек.

Вторую роту сформировать не представляется возможным за отсутствием командного и рядового состава. При чем комсостава в районе совершенно нет, рядовой же состав, можно частично набрать примерно до одного взвода но все эти лица разбросаны по всему району в с/советах и МТС, что обсолютно недает возможности руководить учебой при такой разбросанности бойцов, а так же нельзя осуществить быстрого сбора по тревоге.

ГКУВО «ЦДНИВО»

Райком ВКП/б/ и командир бат-на приступили к формиро
4-го взвода из молодежи / учащиеся 9-10 классов/, сч
что при укомплектовании бат-на четвертым взводом чис
ностью батальона установить 135-145 человек. Указанн
численность при хорошем сколачивании вполне обеспечи
район в борьбе с парашутистами и диверсантами врага.
Весь личный состав батальона является работниками ра
/рабочий и служащий./

II. БОЕВАЯ ПОДГОТОВКА.

Учеба с командным составом проводится не регуля
учета проводимых занятий нет.

Занятия рядовым составом проводятся по составленны
расписаниям согласно программы штаба, но расписаний
нятий имеется только за последний период. Март-апре
месяц. учета посещаемости и учета успеваемости про
ных занятий нет, а по этому установить % посещаемо
зя. 25/IУ-42 г. проведен инструктаж с нач. составом
бат-на и 26/IУ-42г. проводились занятия с бойцами ба
она, на которых я с командиром присутствовал, занят
прошли удовлетворительно. Прорабатывали следующия
дисциплины: - 2 часа политподготовка и 3 часа тактик
"отделение в обороне./"

На занятии присутствовало 30 человек, остальной
личный состав большинство работали на производстве и
часть выехали на посев.

ГКУВО «ЦДНИВО»

учебными пособиями батальон пользуется в ми-ции, но этих пособий далеко недостаточно.

Штабом батальона ежедневно в ночное время назначается 10 бойцов с командиром, которые выполняют патрульную службу по поселку, но учета проводимой работы нет.

Ш. ПОЛИТИЧЕСКАЯ РАБОТА.

темы для политзанятий Райкомом заранее батальону не даются. Соцсоревнование в батальоне не организовано, а также в батальоне нет стенгазеты, или боевых листков.

IУ. ПЛАН СБОРА БАТ-НА

План сбора по тревоге личного состава бат-на имеется и вполне обеспечивает быстрый сбор батальона.

У. ТРАНСПОРТ.

К батальону решением президиума райисполкома прикреплен транспорт автомашины, которые вполне обеспечат бат-он при оперативной работе.

УI. МАТЕРИАЛЬНОЕ ОБЕСПЕЧЕНИЕ.

1. оружия и боеприпасов в батальоне нет.
2. Помещения штаба батальона нет.
3. учебных пособий недостаточно.

ВЫВОД: При полном вооружении батальона он вполне может выполнять возложенные на него боевые задачи.

ГКУВО «ЦДНИВО»

ПРЕДЛОЖЕНИЕ.

1. Закончить формирование 4-го взвода не позднее I/У-42
2. Не позднее 5/У-42 г. завести точный учет посещаемост занятии и учет усвояемости пройденных дисциплин.
3. Немедленно наладить инструктивные занятия с нач.соста добится такого положения, чтобы каждый командир выхо дил на занятия с конспектом.
4. Принять решительные меры к повышению % явки на занят бойцов батальона.
5. Особое внимание уделить, форсированию прохождения программы по разделам: тактика, огневая подготовка, штыковой бой. /рукопашная подготовка./
6. Организовать между подразделений батальона соцсорев вание и выпуск стенгазеты или боевых листков по взво дам.
7. Связатся с начальником военных госпиталей и просить о высылке выздоравливающего нач. состава в бат-н дл проведения инструктивных занятий с комсоставом батальона.
8. Просить Райком ВКП/б/ ежемесячно давать темы для по занятий с бойцами из расчета 4-х часов в месяц.
9. Потребовать от работников штаба и всего комсостава батальона самой активной работы.
10. Ежемесячно по состоянию на I-е число составлять све ния по форме № I,2 и 4 и высылать их в штаб истреб. бат-нов с таким расчетом, чтобы указанные сведения

ГКУВО «ЦДНИВО»

9

не позднее 5 числа каждого месяца были в штабе истреб.ба
бат-нов.

О выполнении указанных мероприятий сообщить в штаб истреб. бат-нов УНКВД к 10/У-42 года.

ПОМ НАЧ ШТАБА ИСТРЕБ. БАТ-НОВ
УНКВД - КАПИТАН /КОЗЫЗЕВ/

КОМ-Р БАТ-НА /НАЧ РО НКВД/
Лейтенант Гос.Безопасности /ШУГАНКОВ/

27/IУ-42 г.

-на экзем. докладной записки получил Комбат- Лейтенант
Гос.Безопасности

/ШУГАНКОВ/

" " апреля 1942 года.

ГКУВО «ЦДНИВО»

ЦДНИВО. Ф. 14. Оп. 1. Д. 144. Л. 7, 7 об., 8, 8 об., 9. Копия.

№ 4

Протокол заседания бюро Михайловского райкома ВКП(б) по вопросу утверждения начальников штабов партизанских отрядов

26 мая 1942 г.

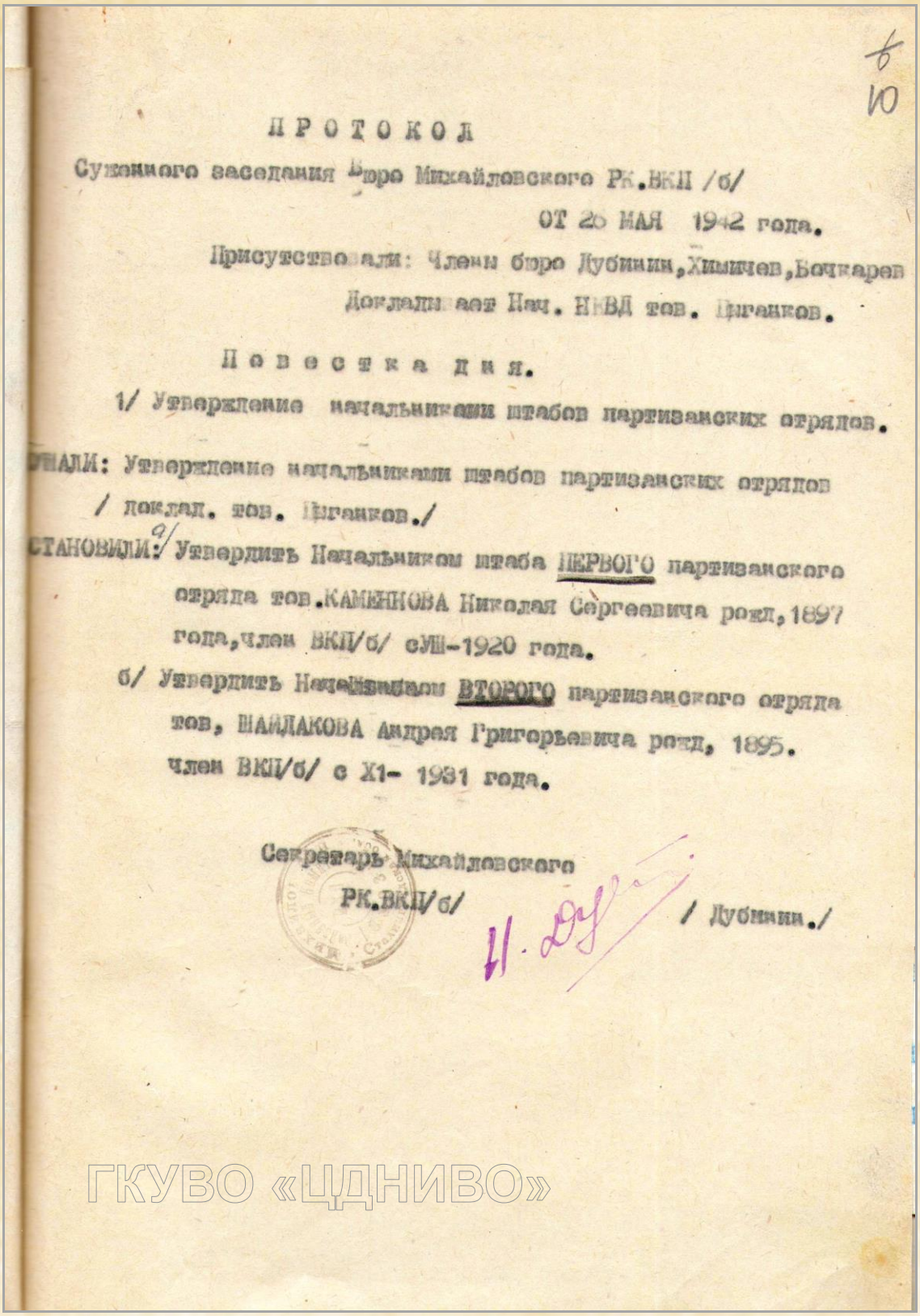

б
10

П Р О Т О К О Л

Сухонного заседания бюро Михайловского РК.ВКП /б/

ОТ 26 МАЯ 1942 года.

Присутствовали: Члены бюро Лубинин, Химичев, Бочкарев

Докладывает Нач. НКВД тов. Цыганков.

П о в е с т к а д н я.

1/ Утверждение начальниками штабов партизанских отрядов.

СЛУШАЛИ: Утверждение начальниками штабов партизанских отрядов
/ доклад. тов. Цыганков./

ПОСТАНОВИЛИ: 1/ Утвердить Начальником штаба ПЕРВОГО партизанского отряда тов. КАМЕННОВА Николая Сергеевича рожд. 1897 года, член ВКП/б/ с УШ-1920 года.

б/ Утвердить Начальником ВТОРОГО партизанского отряда тов. ШАЙДАКОВА Андрея Григорьевича рожд. 1895. член ВКП/б/ с Х1- 1931 года.

Секретарь Михайловского
РК.ВКП/б/ / Лубинин./

ГКУВО «ЦДНИВО»

ЦДНИВО. Ф. 14. Оп. 1. Д. 144. Л. 10. Подлинник.

№ 5

Подписка о неразглашении сведений гражданином, добровольно остающимся работать в тылу врага

29 сентября 1942 г.

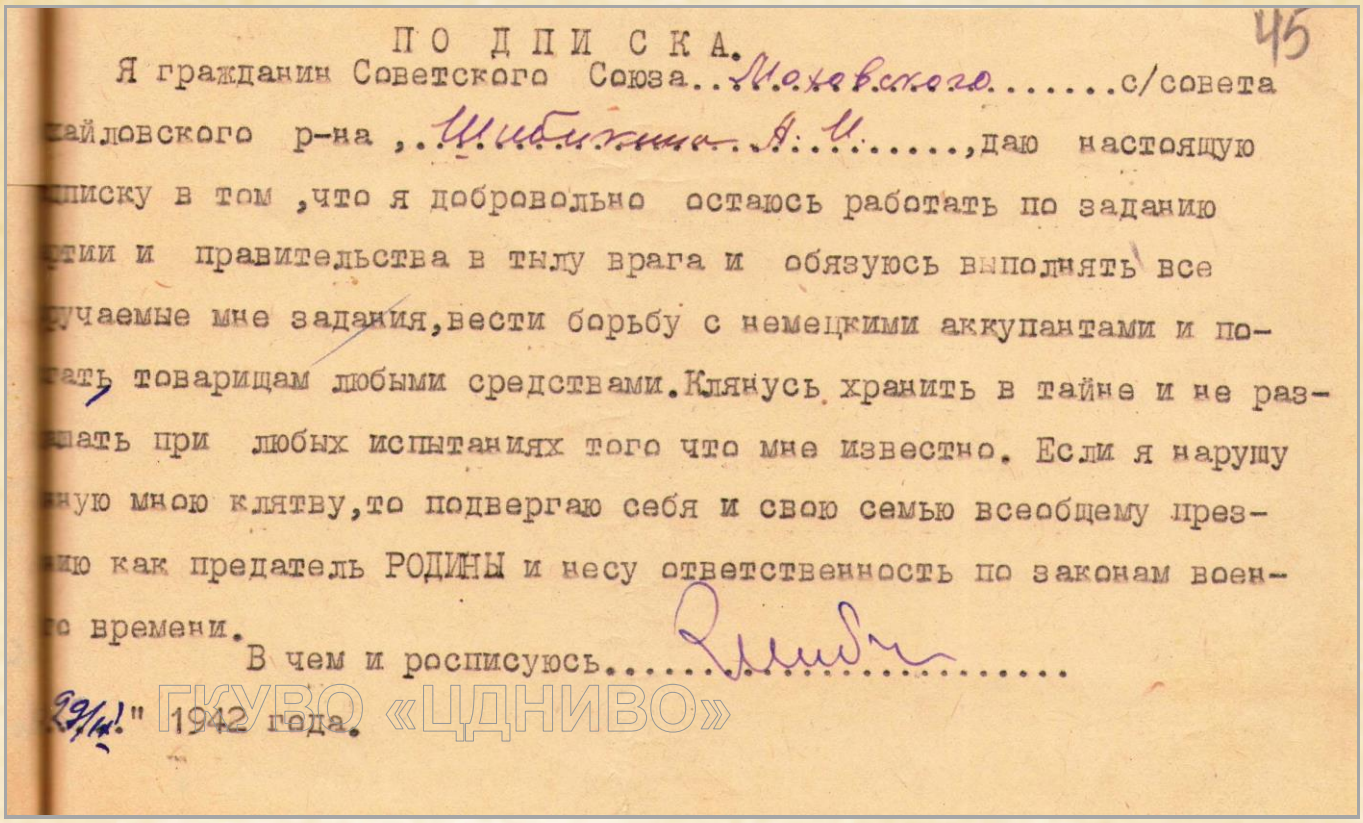

45

ПО ДПИСКА.

Я гражданин Советского Союза..Моховского.....с/совета
айловского р-на ,..Шибикина А. И.....,даю настоящую
писку в том ,что я добровольно остаюсь работать по заданию
ртии и правительства в тылу врага и обязуюсь выполнять все
ручаемые мне задания,вести борьбу с немецкими аккупантами и по-
гать товарищам любыми средствами.Клянусь хранить в тайне и не раз-
шать при любых испытаниях того что мне известно. Если я нарушу
ную мною клятву,то подвергаю себя и свою семью всеобщему през-
ию как предатель РОДИНЫ и несу ответственность по законам воен-
о времени.

В чем и росписуюсь.....

29/IX." 1942 года.

ГКУВО «ЦДНИВО»

ЦДНИВО. Ф. 14. Оп. 1. Д. 144. Л. 45. Подлинник.

№ 6

Справка о явочных квартирах Михайловского партизанского отряда

20 ноября 1942 г.

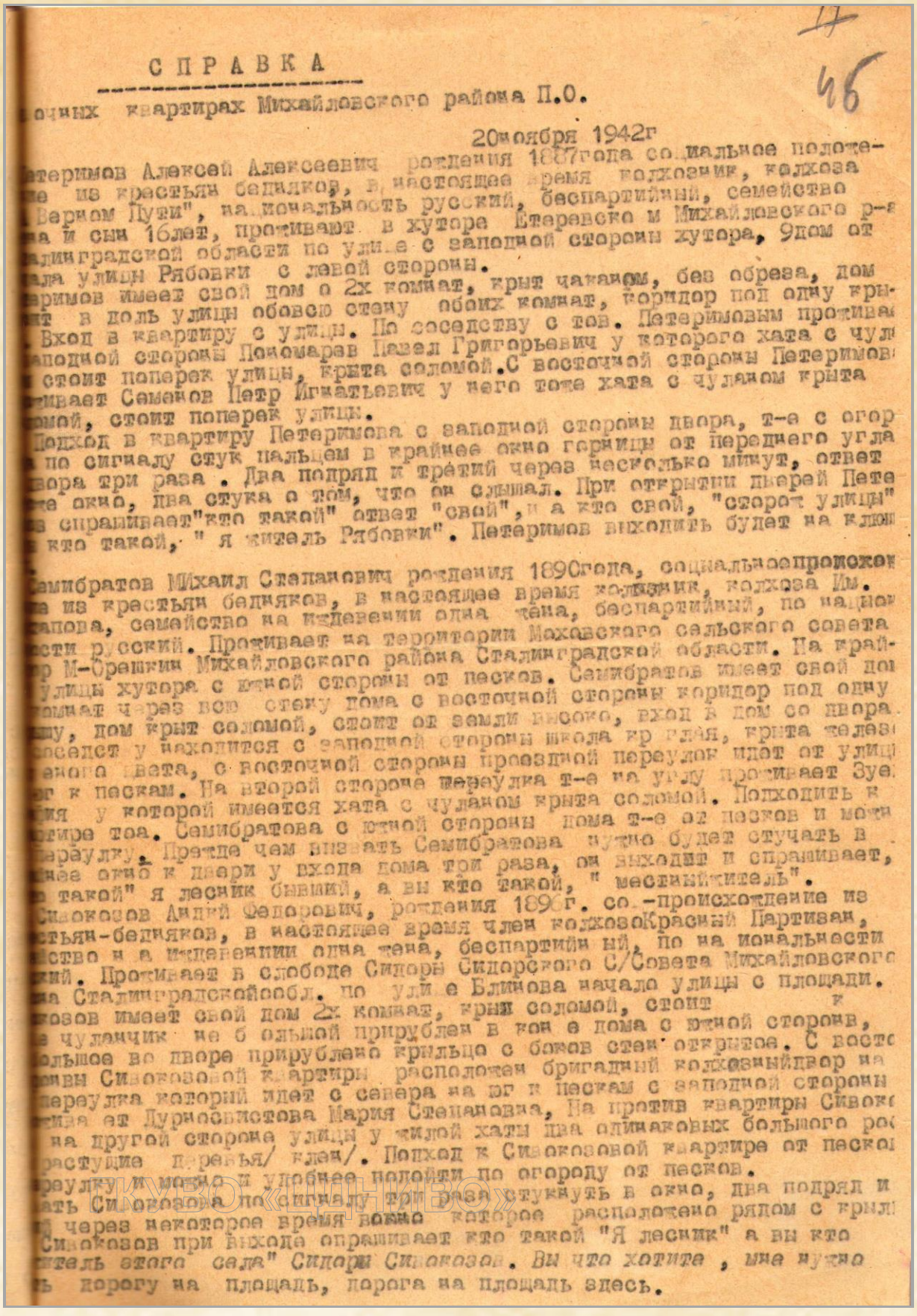

СПРАВКА

...очных квартирах Михайловского района П.О.

20ноября 1942г

...етеримов Алексей Алексеевич рождения 1887года социальное положе-
...е из крестьян бедняков, в настоящее время колхозник, колхоза
...Верном Пути", национальность русский, беспартийный, семейство
...а и сын 16лет, проживают в хуторе Етеревско м Михайловского р-а
...алинградской области по улице с западной стороны хутора, 9дом от
...ала улицы Рябовки с левой стороны.
...еримов имеет свой дом о 2х комнат, крыт чаканом, без обреза, дом
...т в доль улицы обовсю стену обоих комнат, коридор под одну кры-
... Вход в квартиру с улицы. По соседству с тов. Петеримовым прожива...
...аподной стороны Пономарев Павел Григорьевич у которого хата с чул...
... стоит поперек улицы, крыта соломой.С восточной стороны Петеримов...
...живает Семенов Петр Игнатьевич у него тоже хата с чуланом крыта
...омой, стоит поперек улицы.
Подход в квартиру Петеримова с западной стороны двора, т-е с огор...
... по сигналу стук пальцем в крайнее окно горницы от переднего угла
...вора три раза . Два подряд и третий через несколько минут, ответ
...е окно, два стука о том, что он слышал. При открытии дверей Пете...
...в спрашивает"кто такой" ответ "свой",и а кто свой, "сторож улицы"
... кто такой, " я житель Рябовки". Петеримов выходить будет на клюш...

...емибратов МИхаил Степанович рождения 1890года, социальноепроисхож...
...е из крестьян бедняков, в настоящее время колхозник, колхоза Им.
...апова, семейство на иждевении одна жена, беспартийный, по национ...
...сти русский. Проживает на территории Моховского сельского совета
...р М-Орешкин Михайловского района Сталинградской области. На край-
... улицы хутора с южной стороны от песков. Семибратов имеет свой до...
...омнат через всю стену дома с восточной стороны коридор под одну
...шу, дом крыт соломой, стоит от земли высоко, вход в дом со двора.
...оседст у находится с западной стороны школа кр глая, крыта желез...
...еного цвета, с восточной стороны проездной переулок идет от улиц...
...г к пескам. На второй стороне переулка т-е на углу проживает Зуе...
...ия у которой имеется хата с чуланом крыта соломой. Подходить к
...тире тоа. Семибратова с южной стороны дома т-е от песков и мож...
...ереулку. Прежде чем вызвать Семибратова нужно будет стучать в
...нее окно к двери у входа дома три раза, он выходит и спрашивает,
... такой" я лесник бывший, а вы кто такой, " местный житель".
...Сивокозов Андрей Федорович, рождения 1896г. со.-происхождение из
...стьян-бедняков, в настоящее время член колхозоКрасный Партизан,
...йство н а иждевении одна жена, беспартийн ый, по на иональности
...кий. Проживает в слободе Сидоры Сидорского С/Совета Михайловского
...на Сталинградскойообл. по улице Блинова начало улицы с площади.
...козов имеет свой дом 2х комнат, крыт соломой, стоит к
...е чуланчик не б ольшой прирублен в кон е дома с южной сторонв,
...ольшое во дворе прирублено крыльцо с боков стен открытое. С восто...
...онвы Сивокозовой квартиры расположен бригадный колхозныйдвор на
...переулка который идет с севера на юг к пескам с западной стороны
...жива ет Дурносвистова Мария Степановна, На против квартиры Сивоко...
... на другой стороне улицы у жилой хаты два одинаковых большого ро...
...растущие деревья/ клен/. Подход к Сивокозовой квартире от песко...
...реулку и можно и удобнее подойти по огороду от песков.
...ать Сивокозова по сигналу три раза стукнуть в окно, два подряд и
... через некоторое время вокно которое расположено рядом с крыл...
...Сивокозов при выходе опрашивает кто такой "Я лесник" а вы кто
...итель этого села" Сидоры Сивокозов. Вы что хотите , мне нужно
...ь дорогу на площадь, дорога на площадь здесь.

ИМЯО «ЦДНИВО»

. Макридин Петр Герасимович в возрасте 73х лет, со циальное проис-
дение из крестьян-бедняков в настоящее время колхозник колхоа
рьба" семейство на иждевении одна жена, беспартийный, по на.ион
сти русский, Макридин имеет свой дом ветхий о 2х комнат крыт сол
2я половина покрыта камышом. Сам Макридин живет в одной половине
а котрая во двор, а во-второй половине дома к улице живет жена
, который находится в Красной армии. Вход в комнату к Макридину
а т-е со двора. С заподнрй стороны Макридина проживает Ткачева
Михайловна у которой хата с чуланом, крыта соломой, возле хаты
полусухое растительное дерево /грушня/.
точной стороны переулок, который идет от улицы и к озеру Ильмень
лу переулка проживает Мельникова Анна Денисовна у НЕЙ дом 2х ко
крыт камышем, с запода квартиры Макридиной или с южной стороны
Засыпкина Ефросиния Сергеевна дом 2х комнат крыт соломой, на
квартиры Макридина стоит ветвистый топо льдлинною метров 50.
ти к квартире Макридина можно будет и по переулку от Ильменя и по
оду с южной стороны. Вызвать по сигналу стуком в окно , которое
дится со двора 2раза и третий раз через несколько минут.Макридин
дит и спрашивает "вы кто такой" Я лесник, "а вы кто" Я Макридин
ный житель.

КОМИССАР партизанского отряда

МИХАЙЛОВСКОГО района Бочкарев / БОЧКАРЕВ/

ГКУВО «ЦДНИВО»

ЦДНИВО. Ф. 14. Оп. 1. Д. 144. Л. 46, 47. Подлинник.

№ 7

Письмо секретаря Михайловского райкома ВКП(б) в Сталинградский облторготдел, облпотребсоюз, в обком ВКП(б) и облисполком о сокращении фондов на снабжение населения хлебом по Михайловскому району

7 октября 1943 г.

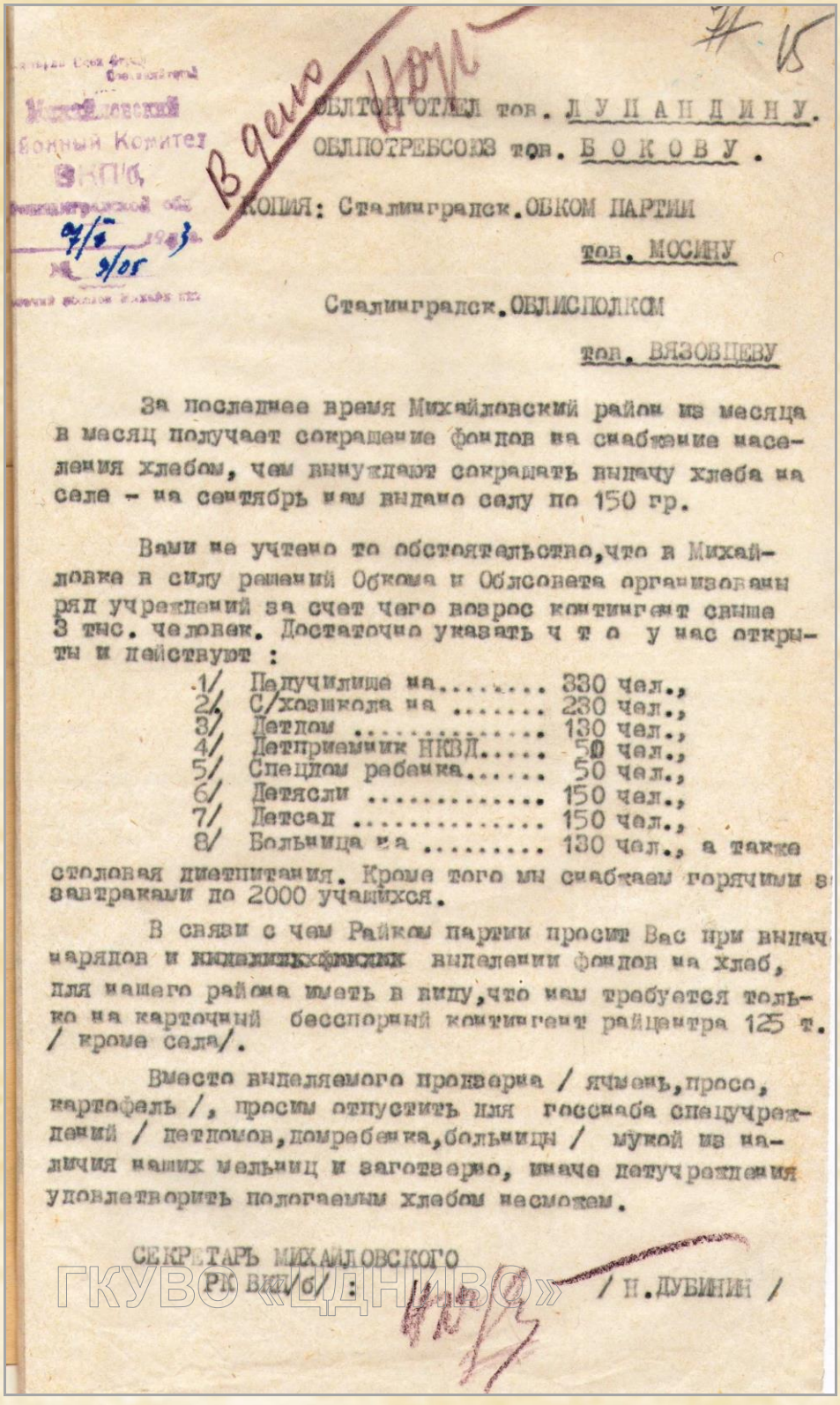

ОБЛТОРГОТДЕЛ тов. Д У П А Н Д И Н У.

ОБЛПОТРЕБСОЮЗ тов. Б О К О В У.

КОПИЯ: Сталинградск. ОБКОМ ПАРТИИ

тов. МОСИНУ

Сталинградск. ОБЛИСПОЛКОМ

тов. ВЯЗОВЦЕВУ

За последнее время Михайловский район из месяца в месяц получает сокращение фондов на снабжение населения хлебом, чем вынуждают сокращать выдачу хлеба на села - на сентябрь нам выдано селу по 150 гр.

Вами не учтено то обстоятельство, что в Михайловке в силу решений Обкома и Облсовета организованы ряд учреждений за счет чего возрос контингент свыше 3 тыс. человек. Достаточно указать ч т о у нас открыты и действуют :

1/ Педучилище на..... 330 чел.,
2/ С/хозшкола на ..... 230 чел.,
3/ Детдом ..... 130 чел.,
4/ Детприемник НКВД..... 50 чел.,
5/ Спецдом ребенка..... 50 чел.,
6/ Детясли ..... 150 чел.,
7/ Детсад ..... 150 чел.,
8/ Больница на ..... 130 чел., а также столовая диетпитания. Кроме того мы снабжаем горячими завтраками по 2000 учащихся.

В связи с чем Райком партии просит Вас при выдаче нарядов и ~~дополнительных~~ выделении фондов на хлеб, для нашего района иметь в виду, что нам требуется только на карточный бесспорный контингент райцентра 125 т. / кроме села/.

Вместо выделяемого проварка / ячмень, просо, картофель /, просим отпустить для госснаба спецучреждений / детдомов, домребенка, больниц / мукой из наличия наших мельниц и заготзерно, иначе детучреждения удовлетворить полагаемым хлебом насмотрим.

СЕКРЕТАРЬ МИХАЙЛОВСКОГО
РК ВКП(б) / Н.ДУБИНИН /

ГКУВО «ЦДНИВО»

ЦДНИВО. Ф. 14. Оп. 1. Д. 176. Л. 15. Подлинник.

№ 8

Докладная записка директора Себряковского укрупненного пункта Заготзерно секретарю Михайловского райкома ВКП(б) об ущербе, нанесенном пункту немецкими военнопленными

[1943 г.]

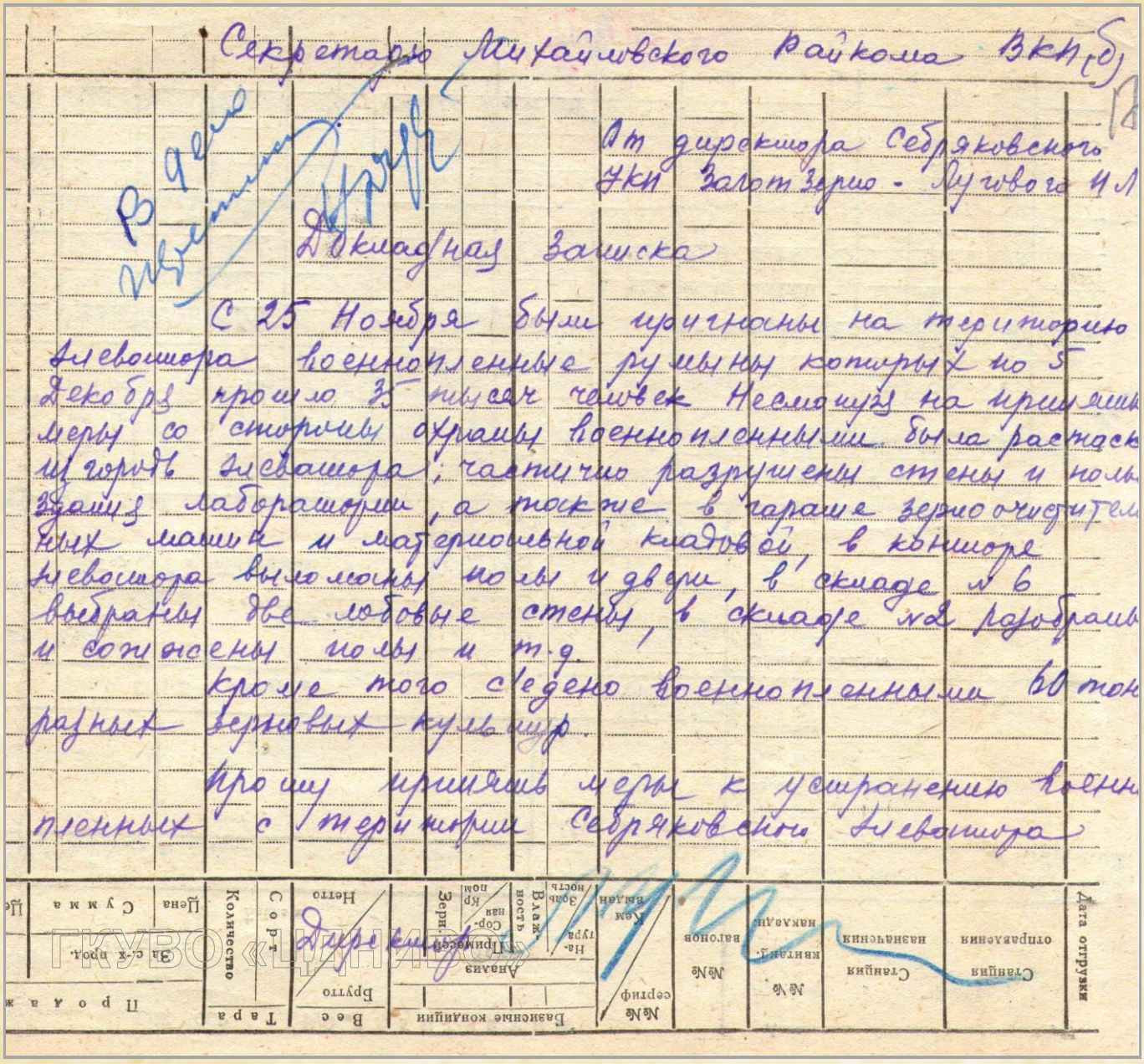

Секретарю Михайловского Райкома ВКП(б)

От директора Себряковского УКП Заготзерно - Лугового И.Л.

Докладная Записка

С 25 Ноября были пригнаны на территорию элеватора военнопленные румыны которых по 5 Декабря прошло 35 тысяч человек. Несмотря на принятые меры со стороны охраны военнопленными была растаскана из города элеватора; частично разрушены стены и полы здания лаборатории, а также в гараже зерноочистительных машин и материальной кладовой, в конторе элеватора выломаны полы и двери, в складе № 6 выбраны две лобовые стены, в складе №2 разобраны и сожжены полы и т.д.

Кроме того с'едено военнопленными 60 тонн разных зерновых культур.

Прошу принять меры к устранению военнопленных с территории Себряковского элеватора

Дата отгрузки | Станция отправления | Станция назначения | №№ квитанц. накладн. | №№ вагонов | №№ сертиф. | Кем выдан | Базисные кондиции: Натура, Влажность, Зерн. Сор-ная, Кр-пом | Анализ: Примесей | Вес: Брутто, Нетто | Тара: Сорт, Количество | Продажа: За с-х прод., Цена, Сумма

Директор

ГКУВО «ЦДНИВО»

ЦДНИВО. Ф. 14. Оп. 1. Д. 176. Л. 17. Подлинник.

№ 9

Письмо Михайловского райкома ВКП(б) и райисполкома военнослужащим 41-го гвардейского казачьего кавалерийского полка 11-й гвардейской ордена Красного Знамени кавалерийской казачьей дивизии

27 августа 1943 г.

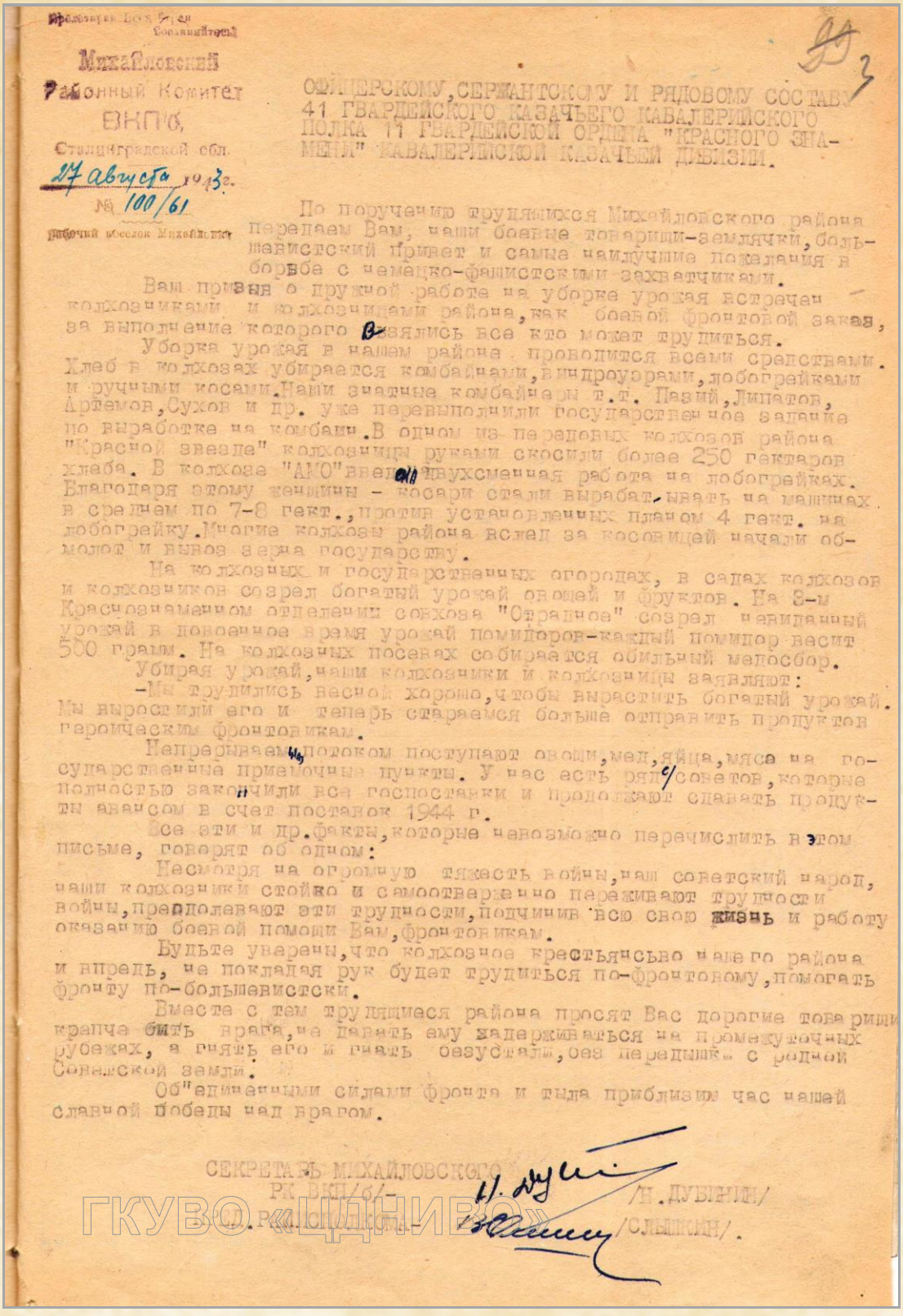

Михайловский
Районный Комитет
ВКП(б)
Сталинградской обл.
27 августа 1943г.
№ 100/61
рабочий поселок Михайловка

ОФИЦЕРСКОМУ, СЕРЖАНТСКОМУ И РЯДОВОМУ СОСТАВУ 41 ГВАРДЕЙСКОГО КАЗАЧЬЕГО КАВАЛЕРИЙСКОГО ПОЛКА 11 ГВАРДЕЙСКОЙ ОРДЕНА "КРАСНОГО ЗНАМЕНИ" КАВАЛЕРИЙСКОЙ КАЗАЧЬЕЙ ДИВИЗИИ.

По поручению трудящихся Михайловского района передаем Вам, наши боевые товарищи-земляки, большевистский привет и самые наилучшие пожелания в борьбе с немецко-фашистскими захватчиками.

Ваш призыв о дружной работе на уборке урожая встречен колхозниками и колхозницами района, как боевой фронтовой заказ, за выполнение которого взялись все кто может трудиться.

Уборка урожая в нашем районе проводится всеми средствами. Хлеб в колхозах убирается комбайнами, виндроуэрами, лобогрейками и ручными косами. Наши знатные комбайнеры т.т. Пазий, Липатов, Артемов, Сухов и др. уже перевыполнили государственное задание по выработке на комбайне. В одном из передовых колхозов района "Красной звезде" колхозницы руками скосили более 250 гектаров хлеба. В колхозе "АМО" двенадцатисменная работа на лобогрейках. Благодаря этому женщины - косари стали вырабатывать на машинах в среднем по 7-8 гект., против установленных планом 4 гект. на лобогрейку. Многие колхозы района вслед за косовицей начали обмолот и вывоз зерна государству.

На колхозных и государственных огородах, в садах колхозов и колхозников созрел богатый урожай овощей и фруктов. На 8-м Краснознаменном отделении совхоза "Отрадное" созрел невиданный урожай в поливное время урожай помидоров-каждый помидор весит 500 грам. На колхозных посевах собирается обильный медосбор.

Убирая урожай, наши колхозники и колхозницы заявляют:

-Мы трудились весной хорошо, чтобы вырастить богатый урожай. Мы вырастили его и теперь стараемся больше отправить продуктов героическим фронтовикам.

Непрерывным потоком поступают овощи, мед, яйца, мясо на государственные приемочные пункты. У нас есть ряд советов, которые полностью закончили все поставки и продолжают сдавать продукты авансом в счет поставок 1944 г.

Все эти и др. факты, которые невозможно перечислить в этом письме, говорят об одном:

Несмотря на огромную тяжесть войны, наш советский народ, наши колхозники стойко и самоотверженно переживают трудности войны, преодолевают эти трудности, подчинив всю свою жизнь и работу оказанию боевой помощи Вам, фронтовикам.

Будьте уверены, что колхозное крестьянство нашего района и впредь, не покладая рук будет трудиться по-фронтовому, помогать фронту по-большевистски.

Вместе с тем трудящиеся района просят Вас дорогие товарищи крепче бить врага, не давать ему задерживаться на промежуточных рубежах, а гнать его и гнать безустали, без передышек с родной Советской земли.

Об"единенными силами фронта и тыла приблизим час нашей славной победы над врагом.

СЕКРЕТАРЬ МИХАЙЛОВСКОГО
РК ВКП/б/ /Н.ДУБЯНИН/
ПРЕДСЕДАТЕЛЬ РАЙИСПОЛКОМА /СЛЫШКИН/.

ГКУВО «ЦДНИВО»

№ 10

Письмо младшего политрука Кузьмина матери

[1943 г.]

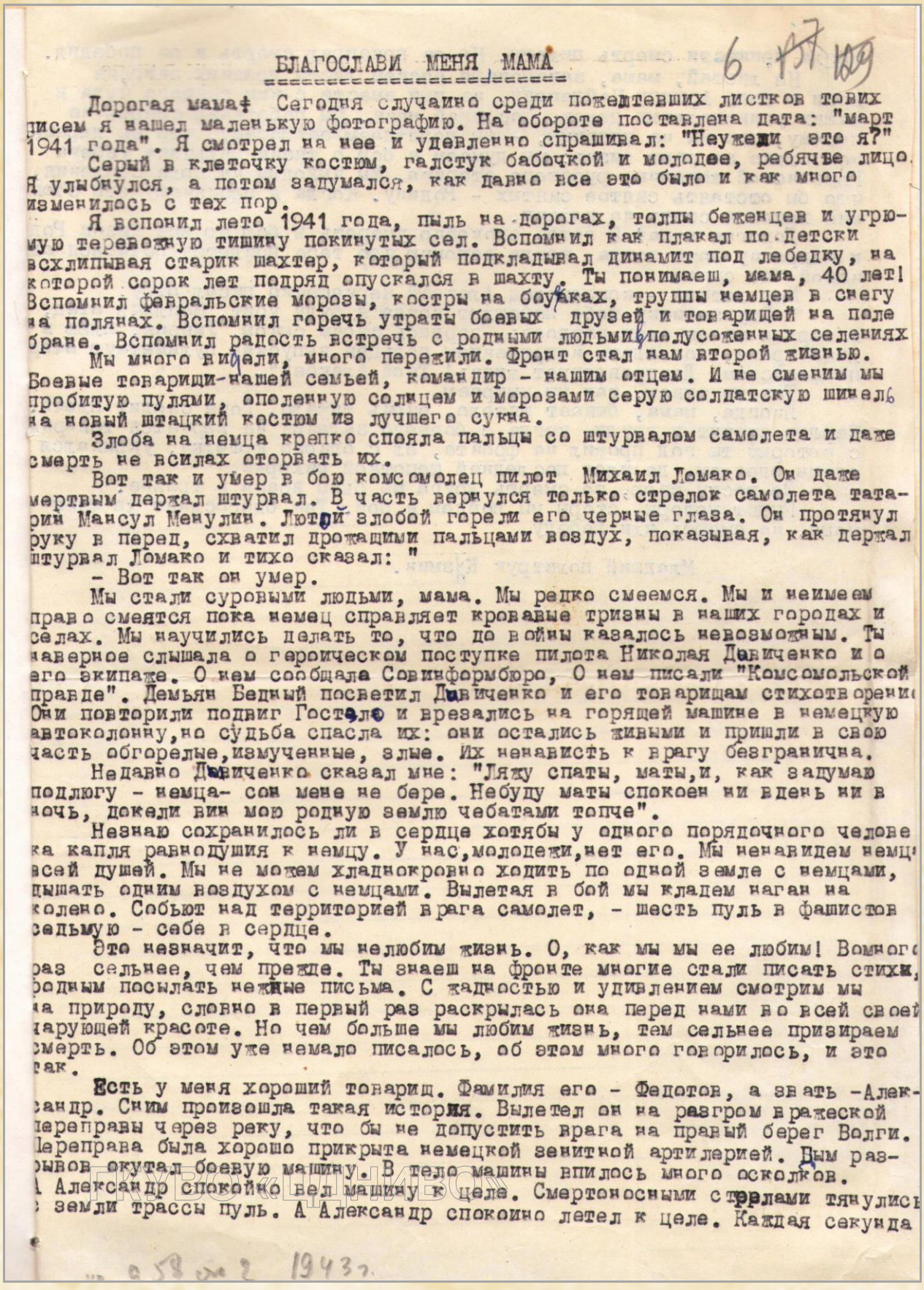

БЛАГОСЛАВИ МЕНЯ, МАМА

Дорогая мама! Сегодня случайно среди пожелтевших листков тонких писем я нашел маленькую фотографию. На обороте поставлена дата: "март 1941 года". Я смотрел на нее и удивленно спрашивал: "Неужели это я?"

Серый в клеточку костюм, галстук бабочкой и молодое, ребячье лицо. Я улыбнулся, а потом задумался, как давно все это было и как много изменилось с тех пор.

Я вспомнил лето 1941 года, пыль на дорогах, толпы беженцев и угрюмую тревожную тишину покинутых сел. Вспомнил как плакал по-детски всхлипывая старик шахтер, который подкладывал динамит под лебедку, на которой сорок лет подряд опускался в шахту. Ты понимаешь, мама, 40 лет! Вспомнил февральские морозы, костры на бивуаках, трупы немцев в снегу на полянах. Вспомнил горечь утраты боевых друзей и товарищей на поле брани. Вспомнил радость встречь с родными людьми в полусожженных селениях.

Мы много видели, много пережили. Фронт стал нам второй жизнью. Боевые товарищи-нашей семьей, командир - нашим отцом. И не сменим мы пробитую пулями, опаленную солнцем и морозами серую солдатскую шинель на новый штацкий костюм из лучшего сукна.

Злоба на немца крепко спояла пальцы со штурвалом самолета и даже смерть не всилах оторвать их.

Вот так и умер в бою комсомолец пилот Михаил Ломако. Он даже мертвым держал штурвал. В часть вернулся только стрелок самолета татарин Мансул Менулин. Лютой злобой горели его черные глаза. Он протянул руку в перед, схватил дрожащими пальцами воздух, показывая, как держал штурвал Ломако и тихо сказал: "

- Вот так он умер.

Мы стали суровыми людьми, мама. Мы редко смеемся. Мы и неимеем право смеятся пока немец справляет кровавые тризны в наших городах и селах. Мы научились делать то, что до войны казалось невозможным. Ты наверное слышала о героическом поступке пилота Николая Давиченко и о его экипаже. О нем сообщала Совинформбюро, О нем писали "Комсомольской правде". Демьян Бедный посветил Давиченко и его товарищам стихотворение. Они повторили подвиг Гастелло и врезались на горящей машине в немецкую автоколонну, но судьба спасла их: они остались живыми и пришли в свою часть обгорелые, измученные, злые. Их ненависть к врагу безгранична.

Недавно Давиченко сказал мне: "Ляжу спать, мать, и, как задумаю подлюгу - немца- сон мене не бере. Небуду мать спокоен ни вдень ни в ночь, докели вин мою родную землю чебатами топче".

Незнаю сохранилось ли в сердце хотябы у одного порядочного человека капля равнодушия к немцу. У нас, молодежи, нет его. Мы ненавидем немцев всей душей. Мы не можем хладнокровно ходить по одной земле с немцами, дышать одним воздухом с немцами. Вылетая в бой мы кладем наган на колено. Собьют над территорией врага самолет, - шесть пуль в фашистов седьмую - себе в сердце.

Это незначит, что мы нелюбим жизнь. О, как мы мы ее любим! Вомного раз сельнее, чем прежде. Ты знаеш на фронте многие стали писать стихи, родным посылать нежные письма. С жадностью и удивлением смотрим мы на природу, словно в первый раз раскрылась она перед нами во всей своей чарующей красоте. Но чем больше мы любим жизнь, тем сельнее призираем смерть. Об этом уже немало писалось, об этом много говорилось, и это так.

Есть у меня хороший товарищ. Фамилия его - Федотов, а звать -Александр. Сним произошла такая история. Вылетел он на разгром вражеской переправы через реку, что бы не допустить врага на правый берег Волги. Переправа была хорошо прикрыта немецкой зенитной артилерией. Вым разрывов окутал боевую машину. В тело машины впилось много осколков. А Александр спокойно вел машину к цели. Смертоносными стрелами тянулись с земли трассы пуль. А Александр спокойно летел к цели. Каждая секунда

РГАЛИ «ЦАМО»

с 58 ст 2 1943 г.

могла принести смерть пилоту. Но он призирал смерть и он победил.

Не листай, мама, закапанные воском листы древних книг, не ходи к деду Архипу Найденову, не ищи вместе с ним святого чуда в наших удивительных делах. Послушай меня. Мы побеждаем смерть не потаму, что мы не уязвимы, - мы побеждаем ее потаму, что мы деремся не только за свою жизнь: мы думаем в бою о жизни мальчика узбека Грузинской женщины, русского старика. Мы выходим на поле сражения, что бы отстаять святое святых - Родину. Когда я произношу это слов мне хочется стать на колени.

Дорогая мама! Я готов спокойно умереть в бою во имя жизни Роди и недрогну даже тогда, когда вспомню что тебе придется остаться одн покой без сына.

Наш летчик - комсомолец Алексей Черкашенко писал отцу:

" Эту записку тебе перешлют когда я буду убит. Неплачь отец, в сердце своем носи гордость, гордись своим сыном. Умирая, плюю в лицо врага, последним напряжением пальцев выпускаю пулиметную очере по фашистам. Даздравствует жизнь! Твой Алексей".

Так мы живем, так мы умираем.

Иногда, мама, бывает тяжело, очень тяжело. Горе сводит плечи. Сердце стонит в груди, когда с боевого задания не вернется товарищ с которым ты год прожил на фронте, ел с одного котелка, укрывался одним одеялом, делился последней щепоткой махорки.

За тоску свою, за смерть друга мы бьем врага в тройне.

Гудят моторы, скоры мы пойдем в бой. Так благослави те меня мама, на смерть или победу.

Младший политрук Кузмин.

ГКУВО «ЦДНИВО»

ЦДНИВО. Ф. 14. Оп. 1. Д. 186. Л. 6, 6 об. Копия.

№ 11

Докладная записка секретаря Михайловского райкома ВКП(б) в Сталинградский обком ВКП(б) о работе райкома партии и районных организаций в период Сталинградской биты

20 июля 1943 г.

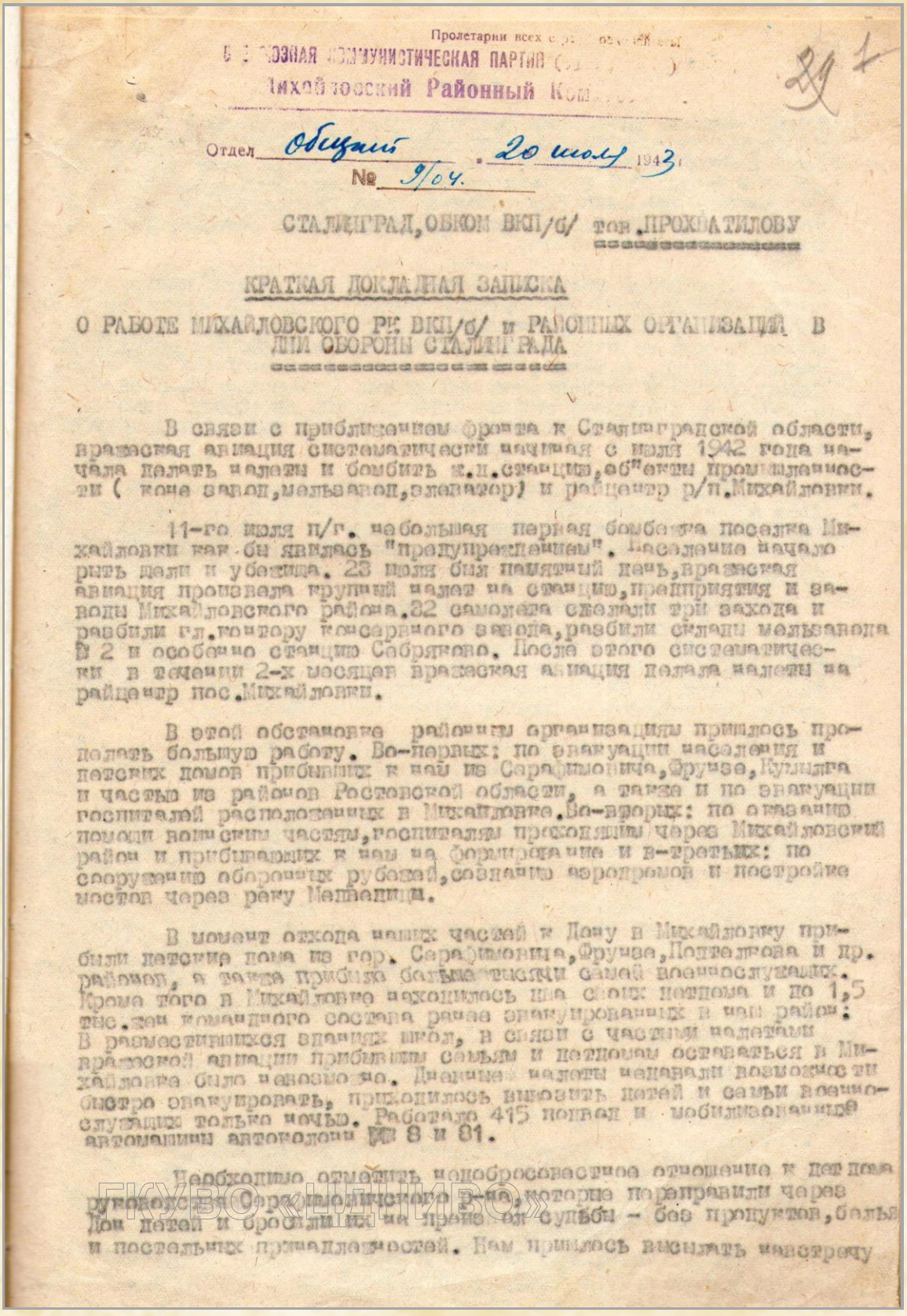

Пролетарии всех стран, соединяйтесь!

Всесоюзная Коммунистическая Партия (...)

Михайловский Районный Ком...

Отдел Общий 20 июля 1943

№ 9/04.

СТАЛИНГРАД, ОБКОМ ВКП/б/ тов. ПРОХВАТИЛОВУ

КРАТКАЯ ДОКЛАДНАЯ ЗАПИСКА

О РАБОТЕ МИХАЙЛОВСКОГО РК ВКП/б/ и РАЙОННЫХ ОРГАНИЗАЦИЙ В ДНИ ОБОРОНЫ СТАЛИНГРАДА

В связи с приближением фронта к Сталинградской области, вражеская авиация систематически начиная с июля 1942 года начала делать налеты и бомбить ж.д.станцию, об"екты промышленности (коне завод, мельзавод, элеватор) и райцентр р/п.Михайловки.

11-го июля п/г. небольшая первая бомбежка поселка Михайловки как бы явилась "предупреждением". Население начало рыть щели и убежища. 23 июля был памятный день, вражеская авиация произвела крупный налет на станцию, предприятия и заводы Михайловского района. 32 самолета сделали три захода и разбили гл.контору консервного завода, разбили склады мельзавода № 2 и особенно станцию Сабряково. После этого систематически в течении 2-х месяцев вражеская авиация делала налеты на райцентр пос.Михайловки.

В этой обстановке районным организациям пришлось проделать большую работу. Во-первых: по эвакуации населения и детских домов прибывших к нам из Серафимовича, Фрунзе, Кумылга и частью из районов Ростовской области, а также и по эвакуации госпиталей расположенных в Михайловке. Во-вторых: по оказанию помощи воинским частям, госпиталям проходящим через Михайловский район и прибывающих к нам на формирование и в-третьих: по сооружению оборонных рубежей, созданию аэродромов и постройке мостов через реку Медведицы.

В момент отхода наших частей к Дону в Михайловку прибыли детские дома из гор. Серафимовича, Фрунзе, Подтелкова и др. районов, а также прибыло больше тысячи семей военнослужащих. Кроме того в Михайловке находилось два своих детдома и до 1,5 тыс.жен командного состава ранее эвакуированных в наш район: В разместившихся зданиях школ, в связи с частыми налетами вражеской авиации прибывшим семьям и детдомам оставаться в Михайловке было невозможно. Дневные налеты недавали возможности быстро эвакуировать, приходилось вывозить детей и семьи военнослужащих только ночью. Работало 415 подвод и мобилизованные автомашины автоколонн № 8 и 81.

Необходимо отметить недобросовестное отношение к детдома руководства Серафимовичского р-на, которые переправили через Дон детей и бросили их на произвол судьбы - без продуктов, белья и постельных принадлежностей. Нам пришлось высылать навстречу

ГКУВО «ЦДНИВО»

идущим пешком детей подбирать в пути, а на месте в Михайловке были организованы две столовых, баня и санпропускник с медицинским обслуживанием. Все детдомы и семьи военнослужащих среди которых был и писатель член правительства Александр Серафимович, свободно были эвакуированы, частью в Сталинград и часть на Камышин благодаря чему жертв среди гражданского населения было очень мало.

Отходящие мелкими группами в 15-20 бойцов проходили через Михайловский район, оторвавшиеся от своих соединений, потеряв связь, бойцы стремились без задержки продолжать до безконца "выход из окружения", в Михайловском районе регулярных частей небыло, а также, не имея связи с областными организациями, райком и райисполком вынуждены были взять на себя ответственность и обязали райвоенкома создать из мелких отходящих групп бойцов заградительный отряд в 75-80 чел. с включением их на довольствие из фондов района.

В течение месяца, до подхода регулярных воинских частей 21-й Армии заградительный отряд и истребительный батальон задержали оторвавшихся и потерявших связь со своими частями бойцов /среди которых были и дезертиры/ до 5 тыс.чел. и отправляли их на пункт формирования в Почто-Клетскую, Фрунзенский район.

С развертыванием военных действий по право-бережью Дона, в Михайловском районе дисклацировались 10 воинских частей и подразделений. Сюда прибывали на формирование целые дивизии. Районные организации помогали в разквартировании, создании условий командному составу и обеспечении их продуктами питания до получения нарядов от штабов фронта и дивизий.

В момент формирования Райком и Райисполком вручили Красные Знамена Михайловскому казачьему полку - ныне уже Гвардейскому и 22й Истребительной бригаде.

За проявленную заботу и обеспеченность бойцов всем крайне необходимым /баня, стирка, хлебопечение и т.д/ руководство района получило от командования 127-й дивизии благодарность и грамоты.

С приближением фронта к районам Сталинградской области по заданию правительства и комитета обороны летом и начале осени 1942 г. проводилась большая работа по сооружению оборонительных рубежей. На одном только Фроловском участке в течение 3-х месяцев из Михайловского района работало по мобилизации 1200 человек и более 100 подвод, сооружая противотанковые рвы, огневые точки и др. сооружения.

На месте работы были созданы бытовые условия, отстроены землянки, санобработка, посылались врачи и парикмахеры, а также организованы мастерские по починке обуви.

Не плохо была поставлена и полит-массовая работа, на каждые 50-60 чел. был закреплен политрук, выпускались "Боевые листки" и стенные газеты. Местная районная газета поставлялась на строительство рубежей.

В результате упорного и почетного труда выросли лучшие патриоты нашей родины перевыполняющие задание на 350-400%.

ГКУВО «ЦДНИВО»

Колхозницы колхоза " Красный партизан" т.т. ПЕРЕДУНОВА, МАРКОВА, КУЧЕРЕНКО, ДИМИТРИЕНКО выполняли по 15-18 норм ежедневно за что двое из них представлены к правительственной награде, 35 человек представлены к награде значком "Отличник сапер" и 297 чел. получили от командования и районных организаций грамоты за ударную стахановскую работу.

На территории Михайловского района сооружались три аэродрома (Княжинский, Катасоновский и Большинский). На работе было занято 1027 человек колхозников и 122 подводы. Ряд колхозов "ХТЗ", "Борьба", "Страна советов" и др. свои задания выполнили досрочно на 8-10 дней.

За проделанную большую организационно-оборонную работу районные руководители получили благодарность от командования 461-УОС и от командования авиа-полков дисклацирующих на наших аэродромах.

Для быстрейшей переброске боеприпасов и в/частей для автомашин и гужевого транспорта потребовались хорошие дороги. Начиная с июня-42 г. ежедневно, на государственном тракте от Михайловки на Серафимович работало 980 чел. колхозников и до 200 подвод.

Через реку Медведицу силами района были восстановлены три моста (на Раковку, Раздоры и Арчадинку) и несколько переправ.

Вся работа была организована и руководилась методами социалистического соревнования в результате чего 15-ти лучшим строителям за ударную, добросовестную работу вручены грамоты и 8 человек получили денежные премии.

На территории Михайловского района дисклацировалось 7 полевых и 2 стационарных госпиталя, обслуживание раненых бойцов и командиров взяли на себя жены и дети рабочих и служащих поселка и колхозники района. За каждой палатой были закреплены шефы, собрано было 10200 тарелок, вилок, стаканов и др. необходимый инвентарь и посуда. Каждый день выделялись и дежурили ответственные дежурные.

В выходные дни, организовывались порядком приношения обеды, молоко, овощи и др. продукты собранные в порядке добровольной помощи от рабочих, служащих и колхозников. Все внимание было обращено на оказание помощи госпиталям и бойцам Красной Армии, одних только теплых вещей к зиме 1942 г. было собрано и передано воинским частям более 3 тыс. штук /полушубки, варежки, руковицы, валенки и т.п./

Стирка белья для госпиталей как правило производилась силами актива женщин поселка Михайловки, за что десятки женщин получили благодарность и грамоты от командования, райкома и Исполкома райсовета.

К моменту исторического наступления наших войск 19/XI-42 потребовалось большое количество боеприпасов, которые надо было перебросить со станции Себряково до Клетской и Серафимовича. Командование 5-й танковой дивизии и 3-го Гвардейского кавалерийского корпуса обратилось за помощью к районным организациям Были мобилизованы 758 подводы и колхозники.

ГКУВО «ЦДНИВО»

В условиях атаки, наши колхозницы совершали по 3-4 рейса на передовую позиции с боеприпасами и продовольствием. К станице Клетской и Серафимович по нескольку рейсов на подводах сделали колхозницы из колхоза "Ильменский 1" тов. ТОПОЛИНА Феодосия, ОСИПОВА Анна, ЮХТИНА и получили благодарность за свою преданность от командования в/частей.

Все предприятия Михайловского района были поставлены на службу оказания помощи частям расположенным в нашем районе. Себряковская МТМ обслужила 801 в/часть, выполнила 941 военный заказ начиная от реставрации деталей к танкам КВ, до отдельных частей к самолетам. Лучшие слесаря ДРОГУНОВ, ЧЕРНЯЕВ, электросварщик-Рябов, токарь Вихлянцев, кузнец СИДОРОВ, выполняли задания на 150-190 %.

В мастерской Кировской МТС ремонтировались силами работников МТС автомашины, пушки и даже боевые машины "Катюши". Такую же работу проводили и работники Большинской МТС где базировались авиачасти.

Мастерские промкомбината и артелей Михайловского района целиком переключились на выполнение заказов воинских частей. Изготовлялись лодочки для переноски раненых бойцов, поделка ходов, саней, сбруи. Починка обуви, одежды для бойцов и т.п.

Мельницы Мальтреста и пекарни РПС почти полностью перешли на удовлетворение нужд фронта и несмотря почти на ежедневные налеты вражеской авиации, мельницы и пекарни выполнили план-задание в и-ци обороны Сталинграда по 116 %. Особенно необходимо отметить работу лучшего коллектива рабочих Заготзерно. В исключительно напряженных условиях было отгружено с элеватора в глубь страны 17,246 тонн или 877 вагонов хлеба. Даже в момент последней бомбежки и пожара на элеваторе, самоотверженно работали рабочие и служащие: ОСИПОВ, ЕРШОВ, НИКОЛАЕВ, ЛУЖЕНКО и директор элеватора т. ЛУГОВОЙ.

Для продвижения железнодорожных составов с воинскими грузами необходимо было держать в исправности железно-дорожный путь. В дни первых сильных налетов вражеской авиации (23 - 28 июля) на расчистке станции работали по мобилизации 150 чел. колхозники и по 120 чел. рабочих и служащих пос. Михайловки, которые вместе с бойцами т.н. восстановительного батальона обеспечивали своевременное продвижение всех эшелонов с войсками и грузом.

Комсомол в дни обороны Сталинграда проделал большую работу только в часть т. РОДИМЦЕВА было послано 30 чел., а всего пошло в Армию более 1000 чел. из них павших 673 чел. многие из них уже награждены орденами и медалями Советского Союза.

Районная газета "Коммунар"- несмотря на то, что разрывами бомб были выбиты окна и повреждены двери- выходила аккуратно в положенное время. Своевременно печатались сводки информбюро и события на фронтах отечественной войны.

Перед наступлением наших войск в типографии "Коммунар" печатались и газеты 24-й Армии "Боевой натиск", было дано свыше 70 тыс. экземпляров. Всего для воинских частей типография п[о]

876 тыс.оттисков на сумму 111 тысяч рублей. Многие работники по целым суткам не выходили из типографии.За добросовестную и самоотверженную работу редактор тов.ИВАНОВ и пять человек рабочих газеты награждены грамотами.

К общему счастью надо сказать,что несмотря на систематическую бомбежку вражеской авиации ст.Сабряково и промышленных предприятий поселка Михайловки,руководители многих районных организаций не расстерялись и не поддались паническому настроению.

Заслуживает внимания хорошая и слаженная работа на элеваторе,где руководил тов.ЛУГОВОЙ и на птицекомбинате где директором старик тов.ПЛУТЯГИН. Несмотря на частые налеты вражеской авиации и почти каждый раз бомбы сбрасывались на элеватор и территорию птицекомбината, руководители оставались на месте и удерживали свой коллектив рабочих и служащих.

Хорошо работали мельницы Мельтреста, где директором тов. КОВАЛЕНКО и артель "Об"единенный кустарь",где председателем тов.БЛИНОВ.Мельницы и артель выполняли заказы для воинских частей и несмотря на напряженное положение план задания выполняли свыше ста процентов.

Нельзя не остановиться на проделанной большой работе Райздрава /завед.тов.СЕРГИЕНКО/ в дни когда десятками поступали в больницу раненные бойцы и жители Михайловки - когда дружинницы -санитарки руководимые тов.ИВАНОВОЙ /РОКК/ днем и ночью в дни бомбежки оказывали помощь пострадавшим.

Не плохо работал аппарат прокуратуры и суда /руководители ТУРБАНОВ и ВЫСКУБЕНКО/. В дни создания оборонных рубежей суд и прокуратура выезжали на места для раз"яснительной работы, а также и для привлечения виновных /дезертиров/ к ответственности.

Четко и слаженно работал Михайловский узел связи.За самоотверженную работу правительство наградило орденом начальника и медалями работников отдела связи.

Многие районные работники /Райисполком и Райком партии/ особенно женщины,имея детей вывезли от бомбежек в хутора за 15-20 км., а сами до последнего оставались в райцентре и не один день не прекращали работы.

Благодаря чему, несмотря на близость фронта и частые налеты вражеской авиации - район никуда не выезжал, не эвакуировался и продолжал убирать хлеб,овощи и снабжали Армию всеми необходимыми продуктами и сырьем.

Благодаря чему во многом сохранился в районе хлеб,скот и птица, а также сохранились предприятия и материальные ценности в районе.

Враг нанес большие и тяжелые разрушения нашему поселку. Уничтожен консервный завод,сожжен белый корпус белой мельницы № 2, разбиты мастерские 8-й и 10-й автоколонн, сожжен элеватор

ГКУВО «ЦДНИВО»

и складские помещения, разбита и сожжена станция и железнодорожные помещения и пакгаузы. На 40 % разрушен и сожжен жилищный фонд коммунального хозяйства.

По предварительным подсчетам представленным в Государственную Комиссию материальный ущерб нанесенный вражеской авиацией по Михайловскому району выражается в сумме 24 млн.руб.

На сегодня рабочий поселок Михайловка, а также предприятия и железнодорожная станция во многом приведены в порядок, восстанавливаются: Почти все предприятия и заводы / за исключением консервного завода/ восстановлены, пущены и работают, полная продукция для Армии, страны, для Родины.

СЕКРЕТАРЬ МИХАЙЛОВСКОГО
РК ВКП/б/ : / П.ЛУБЯНИН /

ГКУВО «ЦДНИВО»

ЦДНИВО. Ф. 14. Оп. 1. Д. 187. Л. 1, 1 об., 2, 2 об., 3, 3 об. Подлинник.

№ 12

Докладная записка секретаря партийной организации редакции районной газеты «Коммунар» в Михайловский райком ВКП(б) о помощи фронту коллектива редакции и типографии газеты

[1943 г.]

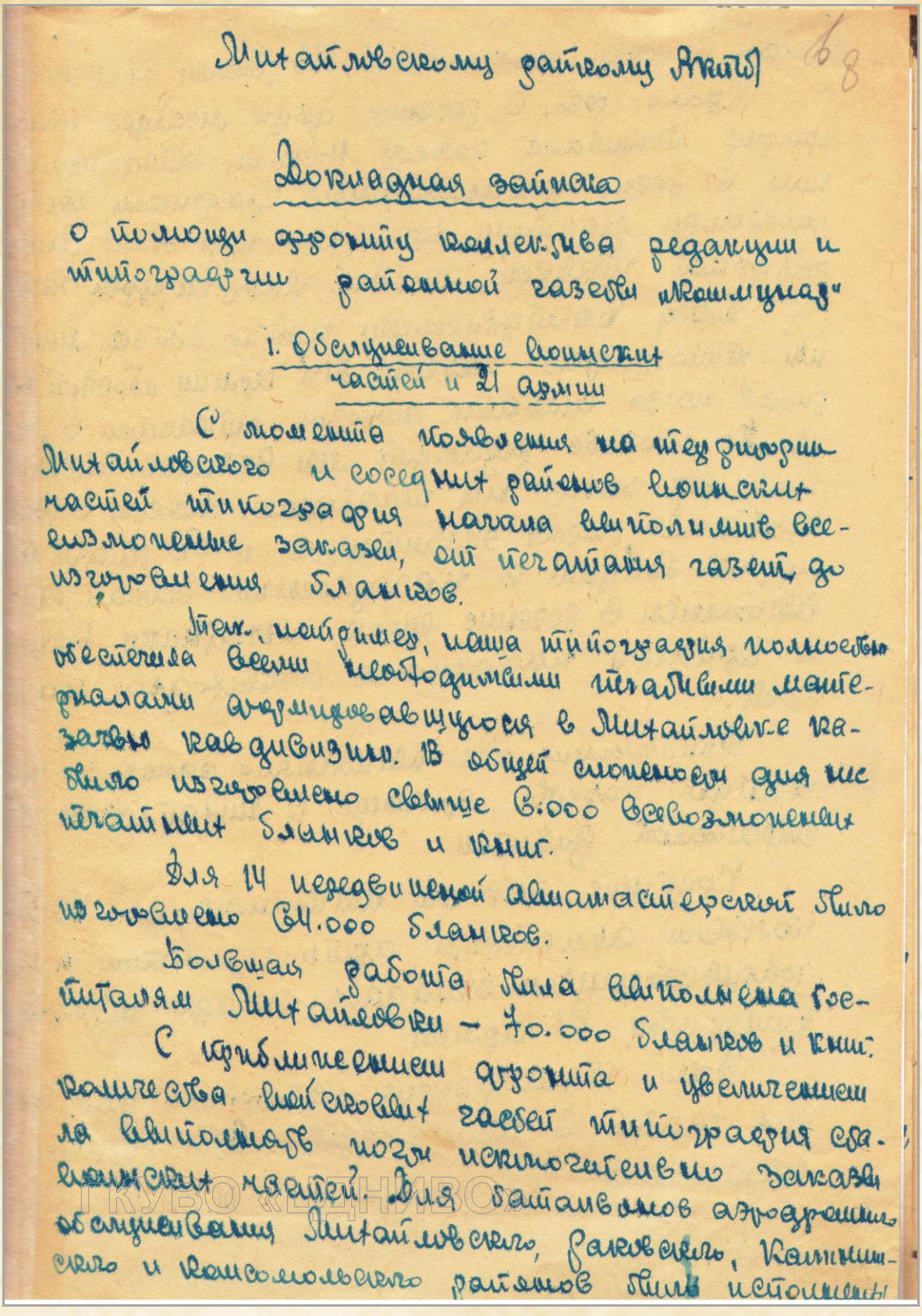

Михайловскому райкому ВКП(б)

6 8

Докладная записка

о помощи фронту коллектива редакции и типографии районной газеты «Коммунар»

1. Обслуживание воинских частей и 21 армии

С момента появления на территории Михайловского и соседних районов воинских частей типография начала выполнять всевозможные заказы, от печатания газет, до изготовления бланков.

Так, например, наша типография полностью обеспечила всеми необходимыми печатными материалами формировавшуюся в Михайловке казачью кавдивизию. В общей сложности для нее было изготовлено свыше 6.000 всевозможных печатных бланков и книг.

Для 14 передвижной авиамастерской было изготовлено 64.000 бланков.

Большая работа была выполнена госпиталям Михайловки – 70.000 бланков и книг.

С приближением фронта и увеличением количества войсковых частей типография стала выполнять почти исключительно заказы воинских частей. Для батальонов аэродромного обслуживания Михайловского, Раковского, Калининского и Комсомольского районов были исполнены

ГКУВО «ЦДНИВО»

заказы в общей сложности в 173 тысячи оттисков.

Кроме того, в течение двух месяцев типография печатала газету Н-скому автосоединению в точно установленные графиком часы, работники редакции помогали при этом либерадурной правкой, чуткой корректуры газеты.

Перед наступлением наших войск машины типографии газеты 21-й армии „Боевой набиск" из-за сильных морозов отказали в работе. По просьбе редакции мы взялись выполнить ~~это~~ заказ на печатание газеты в количестве 20 тысяч экземпляров и 50 тысяч памяток бойцам в наступлении. Заказ был выполнен в течение суток, печатники Несшеев и Черняева находились безвыходно на работе.

Типография же выполняла заказ по печатанию газеты сроявше в Михайловке 127 стрелковой дивизии.

Крупные заказы выполнены для 49 ПСУ, полевым армейским артиллерийским и продовольственным складам, складу трофейного имущества 21 армии.

Всего типография изготовила для воинских частей в количестве 876 тысяч оттисков на сумму в 111 тысяч рублей.

ГКУВО «ЦДНИВО»

Причем значительная часть этого заказа выполнялась в период непрекращавшихся бомбардировок с воздуха, но тем не менее мы всегда обеспечивали выполнение всех заказов в точно назначенные воинскими частями сроки.

Весь коллектив типографии и редакции трудился самоотверженно, за что тт. Иванов-редактор, Лепилин, ~~[illegible]~~ Дероздова, Несмеев, Черняева и Конеевникова — наборщики и печатники награждены райкомом ВКП(б) и исполкомом райсовета почетными грамотами.

План по типографским работам для нас в 1942 году был установлен в 60 тысяч рублей, а выполнен в 124 тыс. рублей или на 207 процентов.

II. Помощь коллектива госпиталям

Небольшой коллектив, состоящий из 12 человек, оказывал посильную помощь госпиталю. Для него было внесено 8 тарелок и мисок, 5 стаканов, 6 вилок, 4 подушки, 2 простыни. Кроме того работницы типографии и редакции, жены рабочих три раза проводили побелку, мыли полы, убирали подшефную палату, раненым бойцам передано более 200 конвертов, устанавливались дежурства работниц в подшефной палате. Хорошо

относилась к дежурству А. Дроздова — наборщица. Часто прямо с работы она на всю ночь уходила в палату, а к началу работы в типографии аккуратно становилась за реал. Секретарь парторганизации Иванов сделал раненым не менее 50 докладов на разные темы.

III. Помощь фронтовикам

Рабочие и служащие несколько раз организовывали ~~посы~~ праздничные посылки фронтовикам. Посылался табак, печенья, бумага, конверты, мыло и другие предметы личного обихода общим весом в 20 килограммов. Кроме того наличными деньгами было сдано в районную комиссию 500 рублей. Собраны и сданы коллективом 1 теплая рубашка, 3 пары носков теплых, 4 пары шерстяных перчаток и др. теплые вещи и белье.

На Второй Государственный Военный заем коллектив подписался на месячный оклад и полностью внес наличные деньги в сумме 4500 рублей.

Так помогает фронту наш маленький коллектив.

Секретарь
парторганизации Иванов

ГКУВО «ЦДНИВО»

ЦДНИВО. Ф. 14. Оп. 1. Д. 187. Л. 8, 8 об., 9, 9 об. Подлинник.

№ 13

Отзыв секретаря Михайловского райкома ВКП(б) и заведующего отделом пропаганды и агитации райкома ВКП(б) о работе Михайловского радиоузла

[1943 г.]

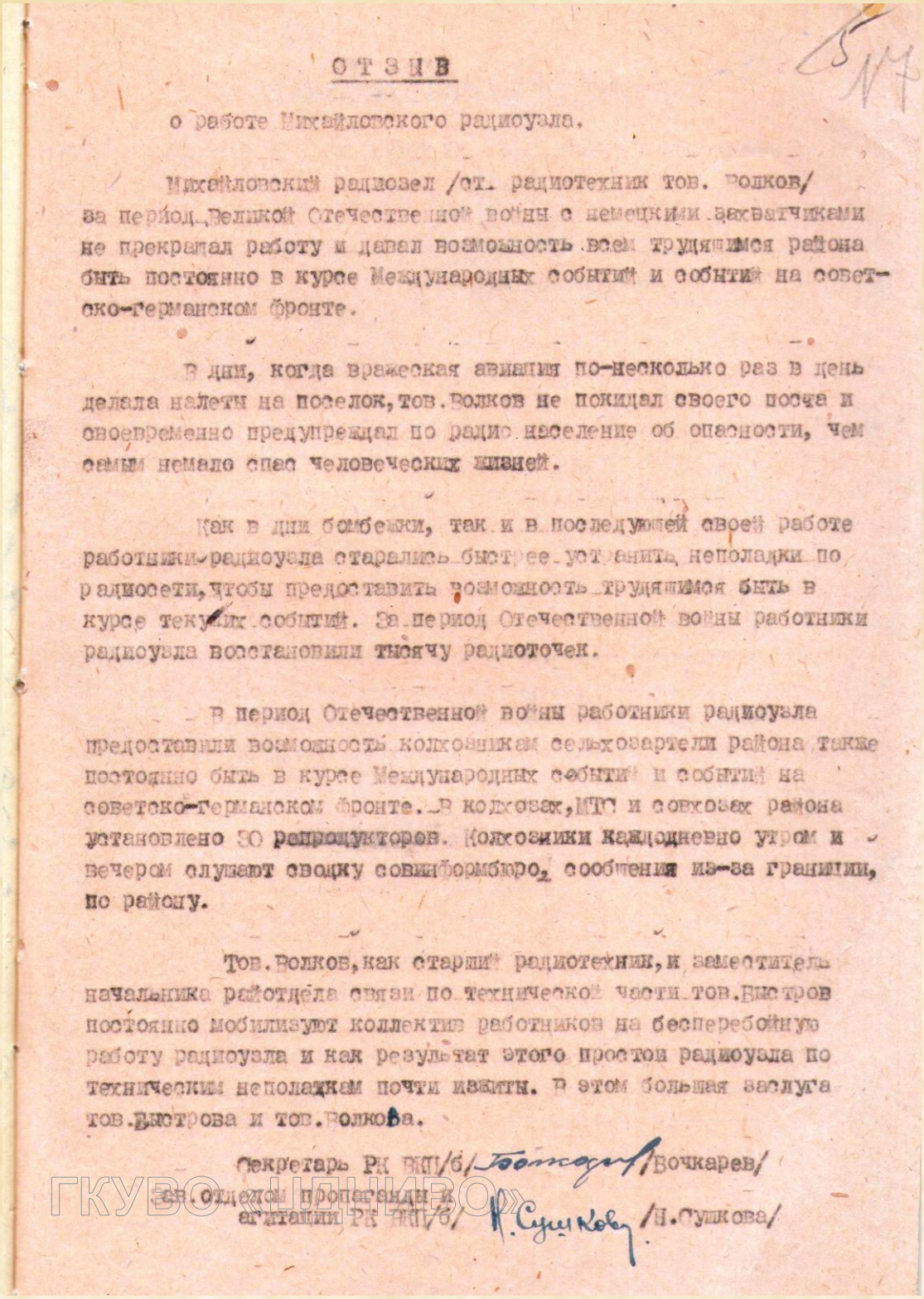

ОТЗЫВ

о работе Михайловского радиоузла.

Михайловский радиоузел /ст. радиотехник тов. Волков/ за период Великой Отечественной войны с немецкими захватчиками не прекращал работу и давал возможность всем трудящимся района быть постоянно в курсе Международных событий и событий на советско-германском фронте.

В дни, когда вражеская авиация по-несколько раз в день делала налеты на поселок, тов. Волков не покидал своего поста и своевременно предупреждал по радио население об опасности, чем самым немало спас человеческих жизней.

Как в дни бомбежки, так и в последующей своей работе работники радиоузла старались быстрее устранить неполадки по радиосети, чтобы предоставить возможность трудящимся быть в курсе текущих событий. За период Отечественной войны работники радиоузла восстановили тысячу радиоточек.

В период Отечественной войны работники радиоузла предоставили возможность колхозникам сельхозартели района также постоянно быть в курсе Международных событий и событий на советско-германском фронте. В колхозах, МТС и совхозах района установлено 30 репродукторов. Колхозники ежедневно утром и вечером слушают сводку совинформбюро, сообщения из-за границы, по району.

Тов. Волков, как старший радиотехник, и заместитель начальника райотдела связи по технической части тов. Быстров постоянно мобилизуют коллектив работников на бесперебойную работу радиоузла и как результат этого простои радиоузла по техническим неполадкам почти изжиты. В этом большая заслуга тов. Быстрова и тов. Волкова.

Секретарь РК ВКП/б/ /Вочкарев/

зав. отделом пропаганды и агитации РК ВКП/б/ /Н. Сушкова/

ГКУВО «ЦДНИВО»

ЦДНИВО. Ф. 14. Оп. 1. Д. 187. Л. 17. Подлинник.

№ 14

Резолюция митинга рабочих и служащих Михайловского райпромкомбината, посвященного разгрому немецко-фашистских войск под Сталинградом

3 февраля 1943 г.

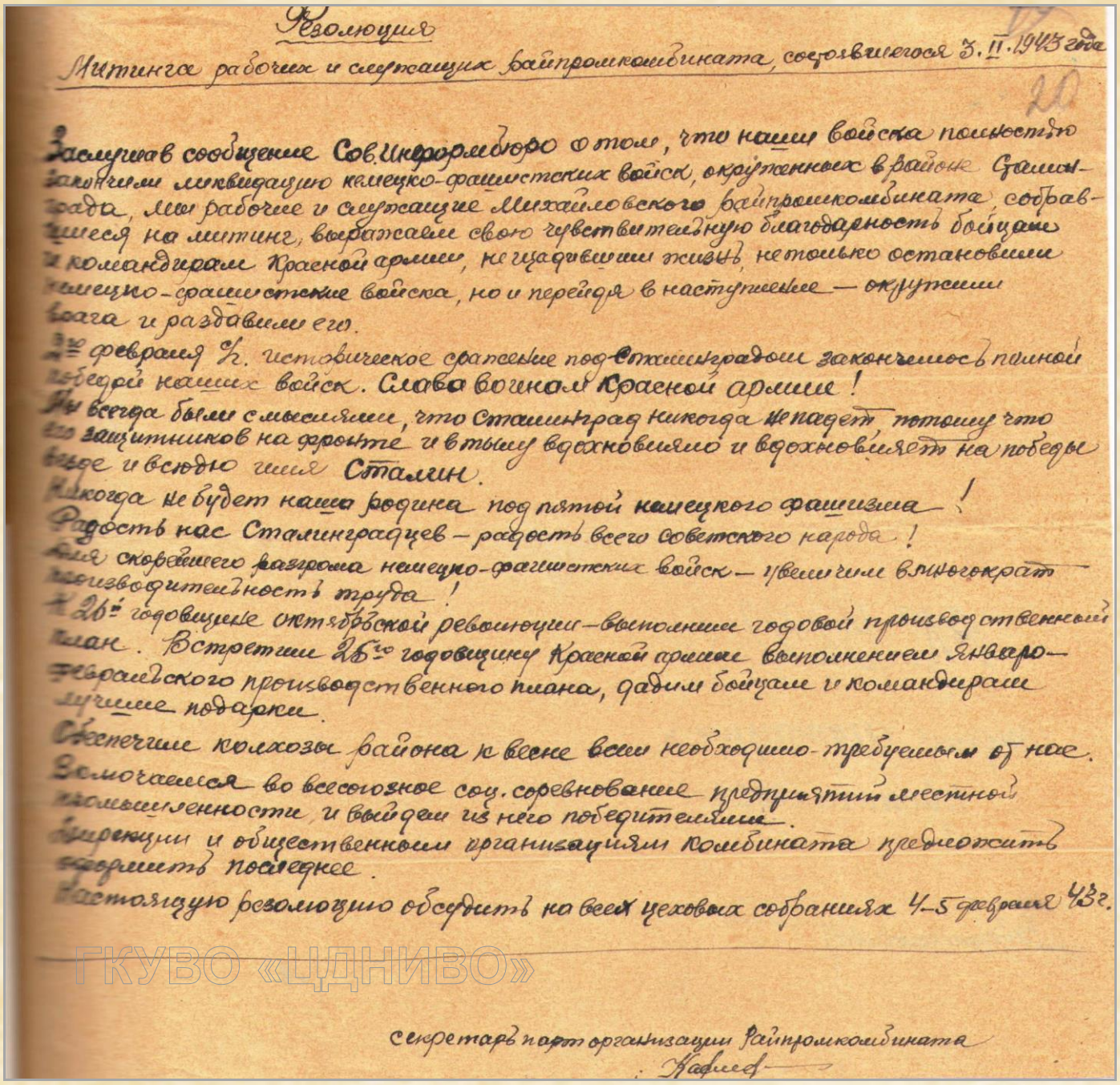

Резолюция

Митинга рабочих и служащих райпромкомбината, состоявшегося 3.II.1943 года

20

Заслушав сообщение Сов.Информбюро о том, что наши войска полностью заканчивают ликвидацию немецко-фашистских войск, окруженных в районе Сталинграда, мы рабочие и служащие Михайловского райпромкомбината собравшиеся на митинг, выражаем свою чувствительную благодарность бойцам и командирам Красной армии, не щадящим жизнь, не только остановившим немецко-фашистские войска, но и перейдя в наступление — окружившим врага и раздавившим его.

2-го февраля с.г. Историческое сражение под Сталинградом закончилось полной победой наших войск. Слава воинам Красной армии!

Мы всегда были с мыслями, что Сталинград никогда не падет потому что его защитников на фронте и в тылу вдохновляло и вдохновляет на победы везде и всюду имя Сталин.

Никогда не будет наша родина под пятой немецкого фашизма!

Радость нас Сталинградцев — радость всего советского народа!

Для скорейшего разгрома немецко-фашистских войск — увеличим во много крат производительность труда!

К 26-ой годовщине октябрьской революции — выполним годовой производственный план. Встретим 26-ую годовщину Красной армии выполнением январско-февральского производственного плана, дадим бойцам и командирам лучшие подарки.

Обеспечим колхозы района к весне всем необходимо-требуемым от нас.

Включимся во всесоюзное соц. соревнование предприятий местной промышленности, и войдем из него победителями.

Дирекции и общественным организациям комбината предложить оформить последнее.

Настоящую резолюцию обсудить на всех цеховых собраниях 4-5 февраля 43г.

ГКУВО «ЦДНИВО»

секретарь парторганизации Райпромкомбината

Хафиев

ЦДНИВО. Ф. 14. Оп. 1. Д. 188. Л. 20. Подлинник.

№ 15

Докладная записка заведующего военным отделом Михайловского райкома ВКП(б) в военный отдел Сталинградского обкома ВКП(б) о военной работе в Михайловском районе

12 июля 1943 г.

21 15

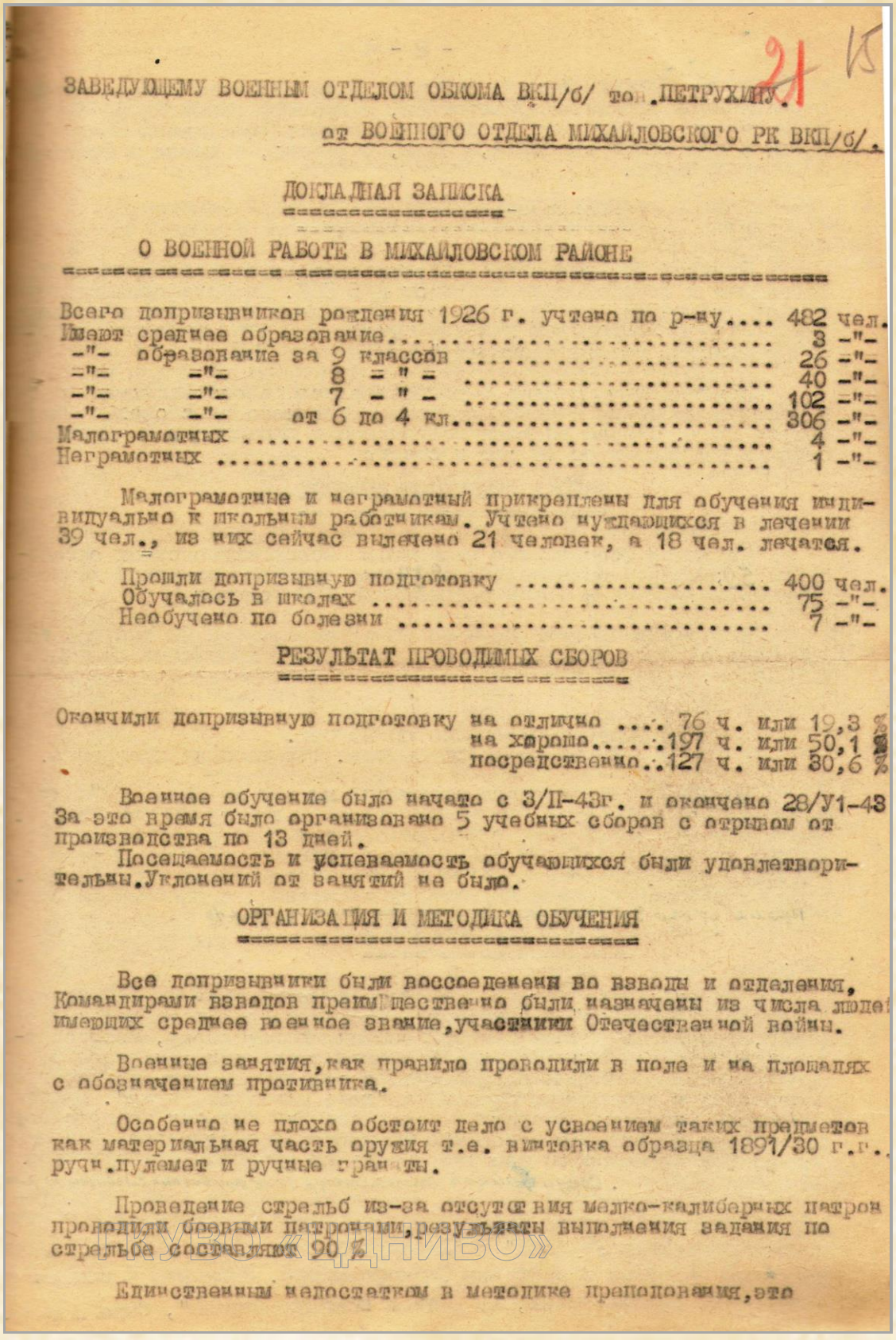

ЗАВЕДУЮЩЕМУ ВОЕННЫМ ОТДЕЛОМ ОБКОМА ВКП/б/ тов. ПЕТРУХИНУ.

от ВОЕННОГО ОТДЕЛА МИХАЙЛОВСКОГО РК ВКП/б/.

ДОКЛАДНАЯ ЗАПИСКА

О ВОЕННОЙ РАБОТЕ В МИХАЙЛОВСКОМ РАЙОНЕ

Всего допризывников рождения 1926 г. учтено по р-ну....	482 чел.
Имеют среднее образование.....	3 -"-
-"- образование за 9 классов	26 -"-
-"- -"- 8 -"-	40 -"-
-"- -"- 7 -"-	102 -"-
-"- -"- от 6 до 4 кл.....	306 -"-
Малограмотных	4 -"-
Неграмотных	1 -"-

Малограмотные и неграмотный прикреплены для обучения индивидуально к школьным работникам. Учтено нуждающихся в лечении 39 чел., из них сейчас вылечено 21 человек, а 18 чел. лечатся.

Прошли допризывную подготовку	400 чел.
Обучалось в школах	75 -"-
Необучено по болезни	7 -"-

РЕЗУЛЬТАТ ПРОВОДИМЫХ СБОРОВ

Окончили допризывную подготовку на отлично .... 76 ч. или 19,3 %
на хорошо.....197 ч. или 50,1 %
посредственно..127 ч. или 30,6 %

Военное обучение было начато с 3/II-43г. и окончено 28/У1-43 За это время было организовано 5 учебных сборов с отрывом от производства по 13 дней.

Посещаемость и успеваемость обучающихся были удовлетворительны. Уклонений от занятий не было.

ОРГАНИЗАЦИЯ И МЕТОДИКА ОБУЧЕНИЯ

Все допризывники были воссоеденены во взводы и отделения, Командирами взводов преимущественно были назначены из числа людей имеющих среднее военное звание, участники Отечественной войны.

Военные занятия, как правило проводили в поле и на площадях с обозначением противника.

Особенно не плохо обстоит дело с усвоением таких предметов как материальная часть оружия т.е. винтовка образца 1891/30 г.г., ручн. пулемет и ручные гранаты.

Проведение стрельб из-за отсутствия мелко-калиберных патрон проводили боевыми патронами, результаты выполнения задания по стрельбе составляют 90 %

ПКУВО «ЦДНИВО»

Единственным недостатком в методике преподования, это

было то,что большинство командиров физически не здоровы, както ограниченное движение конечностей, а поэтому командир не имел возможности практически правильно показать правильные приемы ружья в положении на плече,к ноге,на ремень, а также в преодол штурмовых полос.

ПОЛИТИКО-МАССОВАЯ РАБОТА

На всех учебных сборах политико-массовая работа проводил регулярно в соответствии с планом П/О ОВК. Политинформация прои дилась ежедневно, особенно хорошо была поставлена полит-массова работа на Михайловском учебном пункте. Для этой работы был прик ответредактор газеты "Коммунар" тов. Иванов М.П.

Неудовлетворительно была поставлена работа Райкомом комсо в части вовлечения в комсомол,всего вовлечено на сборах в комсо только 24 %. Сейчас ведется подготовка к проведению 5 -й очере старших возрастов от 18 лет и старше.

РАБОТА ОБОРОННЫХ ОБЩЕСТВ

По линии Осоавиахима первичных Осоавиахимовских организаций 59; членов осоавиахима 1639 чел., собрано членских взносов принято в 1943 г. в члены осоавиахима 700 человек.

В военных кружках обучено стрелковому делу 20 девушек по 110 часовой программе,26 девушек начальная программа снайпера 210 часов,сейчас занимается

1. группа снайперов 14 чел.
2. группа пулеметчиков 35 чел.
3. группа стрелков 30 чел. 110 часовая программа.

Обучение гражданского населения по нормам ПВХО. На было установлена контрольная цифра 10 тыс.чел. и 5 групп самозащиты. Всего обучено 13330 чел. групп самозащиты было организовано 21 сейчас из них осталось 5 групп.Эти группы в 1943 году прошли до нительно переподготовку. Подготовлено инструкторов ПВХО 32 чел. которые сейчас проводят подготовку населения, с охватом 611 чел.
и кроме этого 3 инструк. общ. прошли переподготовку

ФИЗКУЛЬТУРА

В районе организовано 3 спортобщества с охватом 100 человек "Спартак","Здоровье" и "Пищевик". Оборудовано 2 волейбольных пл площадки,состоялось 6 товарищеских встреч по волейболу, местной к командами бойцов зенитной артиллерии и с бойцами лагерного сбор Проведены соревнования по плаванию с охватом 25 чел. Сейчас про подготовку к проведению праздника "день физкультурника". Праздн откроется митингом молодежи,будут проведены встречи по волейбол велопробег 25 кил.,соревнованию по плаванию и стрельба. В нашем районе был организован военный лагерь из учащихся средних школ в личестве 500 чел. Среди бойцов этого лагеря была проведена следующая ра

Политико-массовая работа проведена удовлетворительно. Про читана лекция "Великая Отечественная война". Просмотрено 2 кин тины: "Секретарь Райкома" и "Ленинград в борьбе". Снабжались це ральными газетами и сводками Совинформбюро. Выпущено 4 номера стенгазеты общелагерных, 27 ротных "Боевых листков", была органи-

ГКУВО «ЦДАВОВ»

221

зована доска почета для отличников военной учебы. За время лагерных сборов было принято в комсомол 155 чел.

16

Р О К К

Первичных организаций РОКК - 62, с охватом членов 1800 чел. собрано членских взносов 2500 руб. Подготовлено значкистов ГСО 200 чел., БГСО 150 чел. Организовано санпостов 17, готовим группу медсестер в составе 35 чел., одна группа сандружинниц 35 чел., доноров 280 чел.

За время отечественной войны подготовлено медсестер 240 чел. из них сейчас находится в Красной Армии 121 сестра, имеем сведения, что 32 медсестры награждены правительственными наградами орденами и медалями. Сандружинниц подготовлено 438 чел. из них призвано в Армию 315 человек. Краснокрестный актив оказывал большую помощь госпиталям, которые были у нас дислоцированы, были установлены в палатах круглосуточные дежурства в каждом госпитале по 15 чел. Большая помощь оказывалась во время разгрузке и погрузке санпоездов участвовало не менее 50-60 чел.

ОКАЗАНА МАТЕРИАЛЬНАЯ ПОМОЩЬ В 1943 ГОДУ СЕМЬЯМ ФРОНТОВИКОВ.

Валенок 225 пар, разной обуви 36 пар, мануфактуры 58 метров, белья 30 пар, костюмов 3 шт., муки 3608 кг., крупы 1180 кг., По линии райсобеса выдано единовременной помощи в сумме 1800 руб., подвезено дров 500 куб., фуража 200 центнеров, трудоустроено инвалидов Отечественной войны 209 человек. Большая помощь оказана семьям фронтовиков на производства в учреждениях и в колхозах. Так напр.: Леспромхоз - все семьи взяты на учет и оказана материальная помощь както в подвозке дров /174 к/м/ выдано крупы 70 кг, муки 50 кг картофеля 100 кг., масла растительного 20 кг. Маслозавод- Семей фронтовиков 36 из них работают на производстве 24 семейства подвезено дров 120 куб. м. фуража 40 центн., выдано соли 100 кг., отходов с производства более 800 кг., роздано 400 шт. поросят и обеспечены кормами. Трем семьям оказана единовременная помощь, четырем семьям отремонтированы квартиры. Четыре женщины обучены бондарному делу и сейчас работают в замен своих мужей ушедших на фронт. На заводе организована починка старой и изделие новой кухонной посуды. Коллективом рабочих и служащих маслозавода отправлено 10 посылок на фронт бывшим стахановцам завода сейчас и по ряду других организаций жилищных оказана большая помощь семьям фронтовиков.

В фонд обороны родины колхозы нашего района засеяли 91 га зерновых, огородных и бахчевых культур. Колхозы и колхозники выкармливают для Красной Армии 14 телят, 22 овцы, 30 свиней. Кроме этого колхозники, рабочие и служащие из своих личных запасов сдают в фонд Здоровья защитника родины молоко, яйца на 1/У11 сдано молоко 4,9 центн., масла и сала 5 кг., яиц 1376 штук.

13.7.43г. Зав. военным отделом Михайловского РК: / А. ШАЙДАКОВ /

ГКУВО «ЦДНИВО»

ЦДНИВО. Ф. 14. Оп. 1. Д. 196. Л. 15, 15 об., 16. Копия.

№ 16

Информация Михайловского райкома ВКП(б) в военный отдел Сталинградского обкома ВКП(б) о ходе обучения населения по нормам ПВХО и групп самозащиты и улучшению работы общества Красного Креста

8 октября 1943 г.

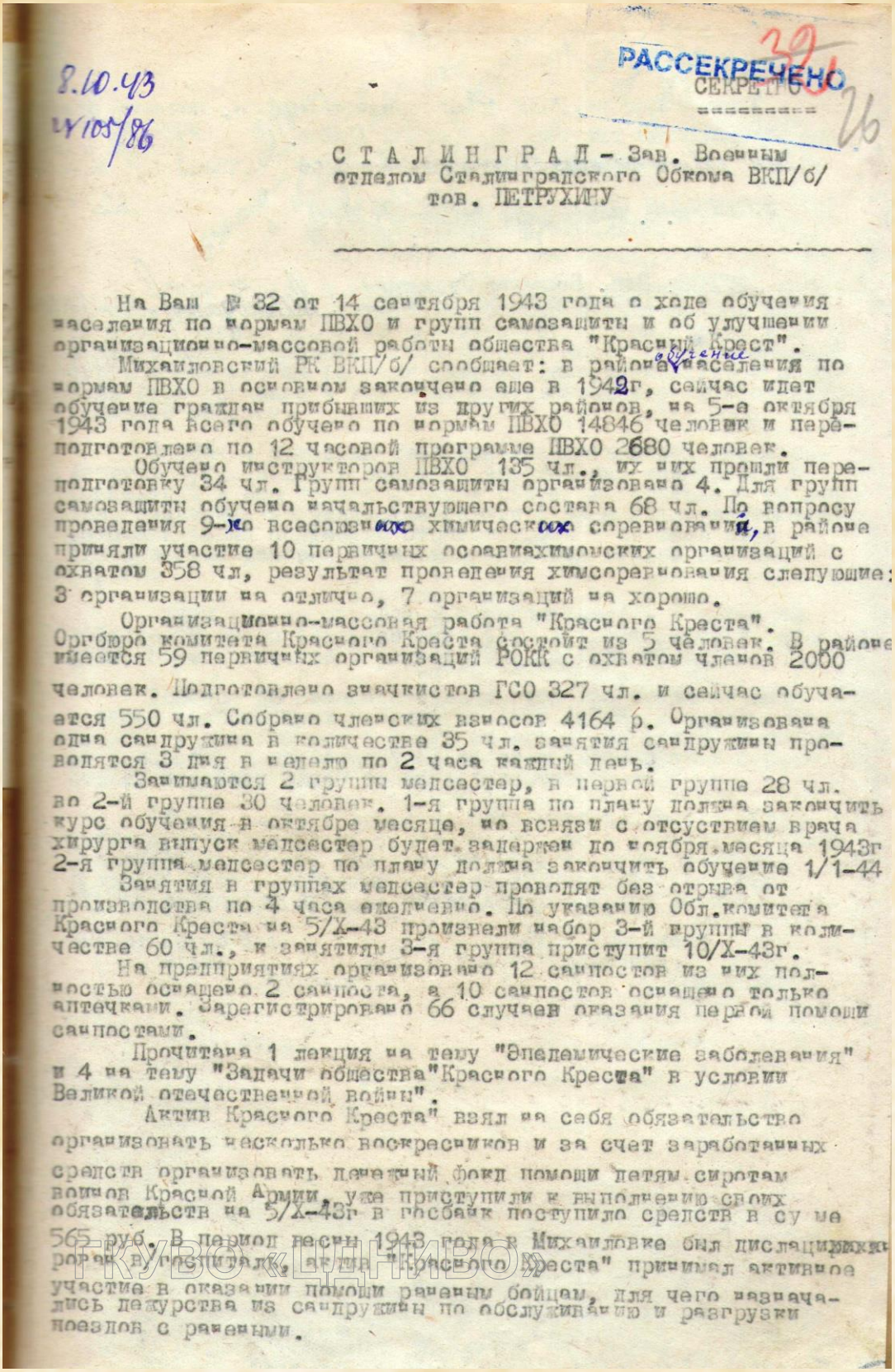

8.10.43
№ 105/86

РАССЕКРЕЧЕНО

СЕКРЕТНО

СТАЛИНГРАД - Зав. Военным отделом Сталинградского Обкома ВКП/б/ тов. ПЕТРУХИНУ

На Ваш № 32 от 14 сентября 1943 года о ходе обучения населения по нормам ПВХО и групп самозащиты и об улучшении организационно-массовой работы общества "Красный Крест".

Михайловский РК ВКП/б/ сообщает: в районе обучение населения по нормам ПВХО в основном закончено еще в 1942г, сейчас идет обучение граждан прибывших из других районов, на 5-е октября 1943 года всего обучено по нормам ПВХО 14846 человек и переподготовлено по 12 часовой программе ПВХО 2680 человек.

Обучено инструкторов ПВХО 135 чл., их них прошли переподготовку 34 чл. Групп самозащиты организовано 4. Для групп самозащиты обучено начальствующего состава 68 чл. По вопросу проведения 9-х всесоюзных химических соревнований, в районе приняли участие 10 первичных осоавиахимомских организаций с охватом 358 чл, результат проведения химсоревнования следующие: 3 организации на отлично, 7 организаций на хорошо.

Организационно-массовая работа "Красного Креста". Оргбюро комитета Красного Креста состоит из 5 человек. В районе имеется 59 первичных организаций РОКК с охватом членов 2000 человек. Подготовлено значкистов ГСО 327 чл. и сейчас обучается 550 чл. Собрано членских взносов 4164 р. Организована одна сандружина в количестве 35 чл. занятия сандружины проводятся 3 дня в неделю по 2 часа каждый день.

Занимаются 2 группы медсестер, в первой группе 28 чл. во 2-й группе 30 человек. 1-я группа по плану должна закончить курс обучения в октябре месяце, но всвязи с отсуствием врача хирурга выпуск медсестер будет задержен до ноября месяца 1943г 2-я группа медсестер по плану должна закончить обучение 1/1-44

Занятия в группах медсестер проводят без отрыва от производства по 4 часа ежедневно. По указанию Обл.комитета Красного Креста на 5/Х-43 произвели набор 3-й группы в количестве 60 чл., к занятиям 3-я группа приступит 10/Х-43г.

На предприятиях организовано 12 санпостов из них полностью оснащено 2 санпоста, а 10 санпостов оснащено только аптечками. Зарегистрировано 66 случаев оказания первой помощи санпостами.

Прочитана 1 лекция на тему "Эпедемические заболевания" и 4 на тему "Задачи общества"Красного Креста" в условии Великой отечественной войны".

Актив Красного Креста" взял на себя обязательство организовать несколько воскресников и за счет заработанных средств организовать денежный фонд помощи детям сиротам воинов Красной Армии, уже приступили к выполнению своих обязательств на 5/Х-43г в госбанк поступило средств в сумме 565 руб. В период весны 1943 года в Михайловке был дислоцирован в госпиталь, актив "Красного Креста" принимал активное участие в оказании помощи раненым бойцам, для чего назначались дежурства из сандружины по обслуживанию и разгрузки поездов с ранеными.

ГКУВО «ЦДНИВО»

Силами актива РОКК производилась стирка, починка белья верхней одежды для бойцов Красной Армии.

План работы на октябрь мес прилагается.

п.п. Секретарь Михайловского
РК ВКП/б/: ДУБИНИН

ВЕРНО: Зав. Военным Отделом
Михайловского РК ВКП/б/: Шайдаков /ШАЙДАКОВ/

ГКУВО «ЦДНИВО»

ЦДНИВО. Ф. 14. Оп. 1. Д. 196. Л. 26, 26 об. Зав. копия.

№ 17

Докладная записка заведующего военным отделом Михайловского райкома ВКП(б) о работе отдела в 1943 г.

[Не позднее 25 ноября 1943 г.]

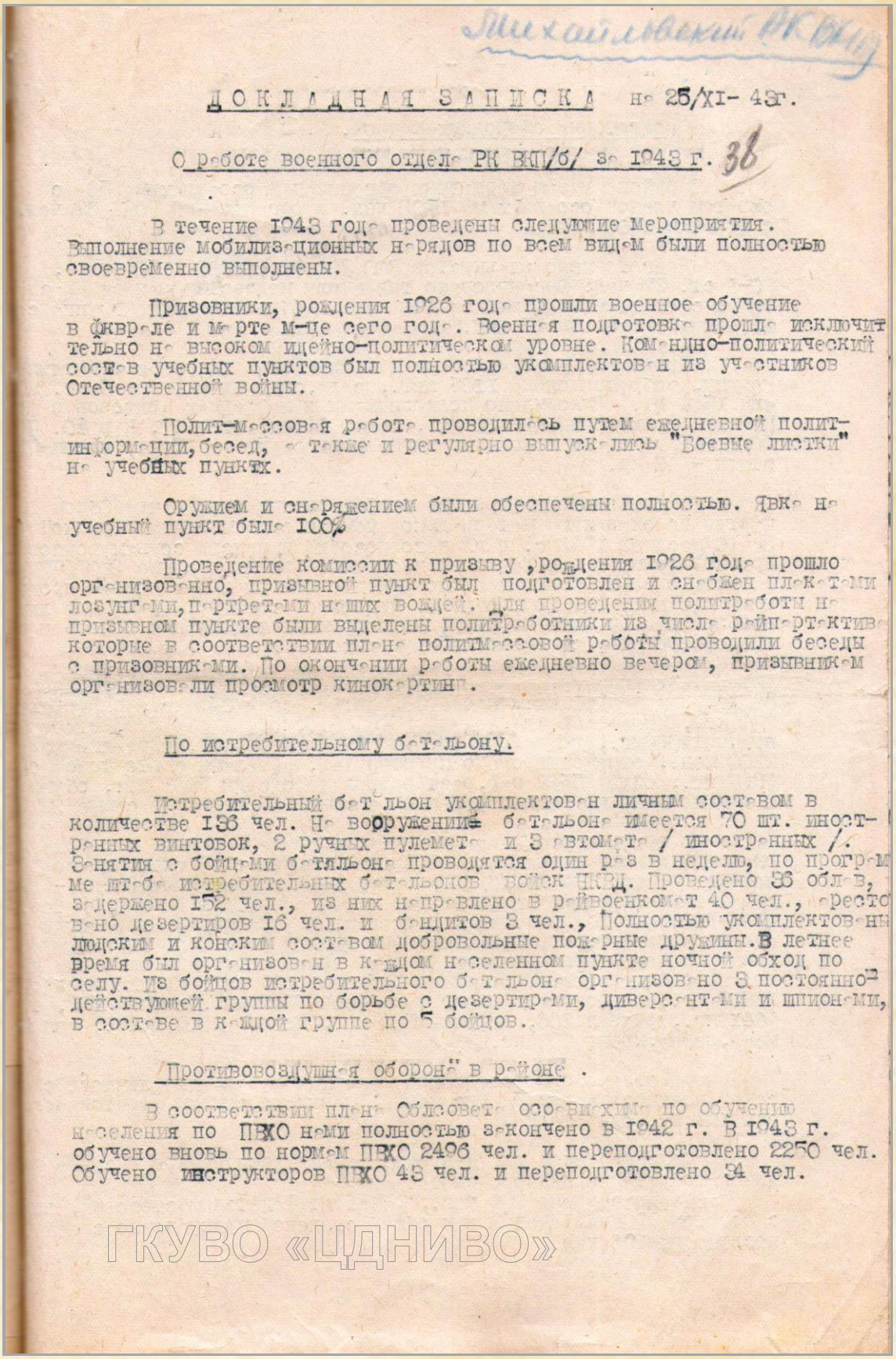

Михайловский РК ВКП

ДОКЛАДНАЯ ЗАПИСКА от 25/XI-43г.

О работе военного отдела РК ВКП/б/ за 1943 г. 38

В течение 1943 года проведены следующие мероприятия. Выполнение мобилизационных нарядов по всем видам были полностью своевременно выполнены.

Призовники, рождения 1926 года прошли военное обучение в феврале и марте м-це сего года. Военная подготовка прошла исключительно на высоком идейно-политическом уровне. Командно-политический состав учебных пунктов был полностью укомплектован из участников Отечественной войны.

Полит-массовая работа проводилась путем ежедневной политинформации, бесед, а также и регулярно выпускались "Боевые листки" на учебных пунктах.

Оружием и снаряжением были обеспечены полностью. Явка на учебный пункт была 100%

Проведение комиссии к призыву ,рождения 1926 года прошло организованно, призывной пункт был подготовлен и снабжен плакатами лозунгами, портретами наших вождей. Для проведения политработы на призывном пункте были выделены политработники из числа райпартактива которые в соответствии плана политмассовой работы проводили беседы с призовниками. По окончании работы ежедневно вечером, призывникам организовали просмотр кинокартин.

По истребительному батальону.

Истребительный батальон укомплектован личным составом в количестве 136 чел. На вооружении батальона имеется 70 шт. иностранных винтовок, 2 ручных пулемета и 3 автомата / иностранных /. Занятия с бойцами батальона проводятся один раз в неделю, по программе штаба истребительных батальонов войск НКВД. Проведено 36 облав, задержено 152 чел., из них направлено в райвоенкомат 40 чел., арестовано дезертиров 16 чел. и бандитов 3 чел., Полностью укомплектованы людским и конским составом добровольные пожарные дружины. В летнее время был организован в каждом населенном пункте ночной обход по селу. Из бойцов истребительного батальона организовано 3 постоянно-действующей группы по борьбе с дезертирами, диверсантами и шпионами, в составе в каждой группе по 5 бойцов.

Противовоздушная оборона в районе .

В соответствии плана Облсовета осоавиахим по обучению населения по ПВХО нами полностью закончено в 1942 г. В 1943 г. обучено вновь по нормам ПВХО 2496 чел. и переподготовлено 2250 чел. Обучено инструкторов ПВХО 43 чел. и переподготовлено 34 чел.

ГКУВО «ЦДНИВО»

Подготовка оборонных кадров.

В районе имеем первичных организаций осоавиахима 56 с охватом членов осоавиахима 1803 чел. и организаций РОКК 62 чел. с охватом 1800 чел.

Подготовлено значкистов ГСО 200 чел, БГСО 150 чел., ВС-I ст. 27 чел. Организовано три школы медсестер запаса Красной Армии с охватом обучающихся 80 чел. и обучается одна группа сандружинниц с охватом 35 чел.

Проведена работа по организации фонда здоровья защитникам Родины, собрано молока 1365 лит., сала, сметаны и масла 6 кг. 200 яиц 1534 шт. Выкормлено колхозниками и на фермах колхозов в фонд Красной Армии свиней - 31 шт., телят 14 шт, овец 17, кур 20. На 20/XI-43 г. сдано в фонд Красной Армии свиней - 17 шт, весом-917 птицы - 40 кр.

В соответствии указания правительства и указания Обкома партии по оказанию материальной помощи семьям воинам Красной Ар За 10 месяцев 1943 г. выплачено пособий и пенсии семьям воинов Красной Армии и инвалидам отечественной войны в сумме 320077 р. а также оказана большая единовременно материальная помощь продук тами питания, одеждой, обувью, подвозка топлива, фуража для лично пользования, ремонт квартир, единовременная денежная помощь и по трудоустройству семей военнослужащих.

Так, например, выдано муки, крупы, сухарей 21263 кг., жиров 641кг., яиц 2140 шт., молока 236 литр., соли 650 кг., картофели 770 кг., мыла 3680 кг., одежды 5082 шт., обуви 540 пар, овощей птицы 1100 кг., подвезено топлива 271 куб метров, подвезено фура 2200 цен., отремонтировано квартир 143, артелями сшито новой одеж 3837 шт., обуви 5539 пар, реставрировано одежды 5261 шт., обуви 3 и выдано денежной единовременной помощи 265 семьям в сумме 3223

Во время проведения месячника проведена большая работа по оказанию помощи семьям воинов Красной Армии с 15 октября по 15 ноября. На бюро РК ВКП/б/было утверждена районная комиссия - пре седателем комиссии был утвержден второй секретарь РК ВКП/б/ тов. БОЧКАРЕВ, на предприятиях и колхозах, и учреждениях тоже были уч ждение комиссии, в результате проведенной работы по оказанию ма альной помощи семьев воинов Красной Армии в порядке оказания по выдано разных сельхозпродуктов 145 тыс: 189 кг., из них помидор 12838 кг., картофеля 1240 кг., капусты 5537 кг., свеклы 152, ты 7041 кг., арбузов 266, огурцов 500 кг., молока 1309 литр., яиц 76 муки, зерна, крупы 765 кг.

Завезено за проведенный месячник фуража для личного ско семей военнослужащих 52 тыс центн. , выдано семьям фронтовиков 1 сят 104 шт., одна телка.

Сельхозбанком выдан кредит семьям фронтовиков в сумме 60 для приобретение личного скота.

Трудоустроено 320 чел., работает 4 детских столовых, пи с охватом 280 чел детей и в общей столовой прикреплено семей во погибших 396 чел.

ГКУВО «ЦДНИВО»

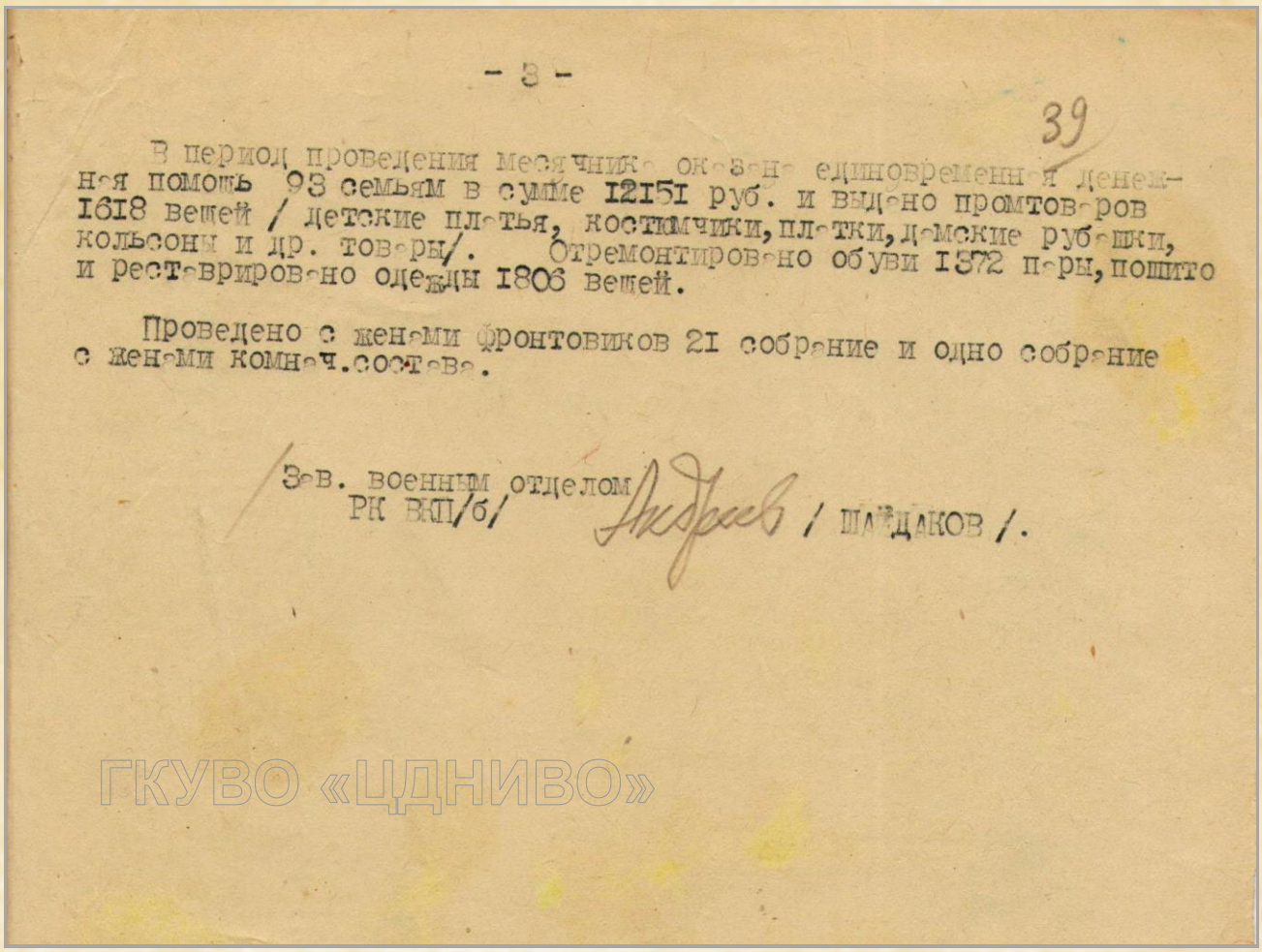

- 3 -

39

В период проведения месячника оказана единовременная денежная помощь 93 семьям в сумме I2I5I руб. и выдано промтоваров I6I8 вещей / детские платья, костюмчики, платки, женские рубашки, кальсоны и др. товары/. Отремонтировано обуви I372 пары, пошито и реставрировано одежды I806 вещей.

Проведено с женами фронтовиков 2I собрание и одно собрание с женами комнач.состава.

Зав. военным отделом
РК ВКП/б/ Андреев / ШАНДАКОВ /.

ГКУВО «ЦДНИВО»

ЦДНИВО. Ф. 14. Оп. 1. Д. 196. Л. 38, 38 об., 39. Подлинник.

№ 18

Докладная записка заведующего отделом по государственному обеспечению и бытовому устройству семей военнослужащих Михайловского райисполкома райкому ВКП(б) об итогах месячника по оказанию помощи семьям военнослужащих

12 ноября 1943 г.

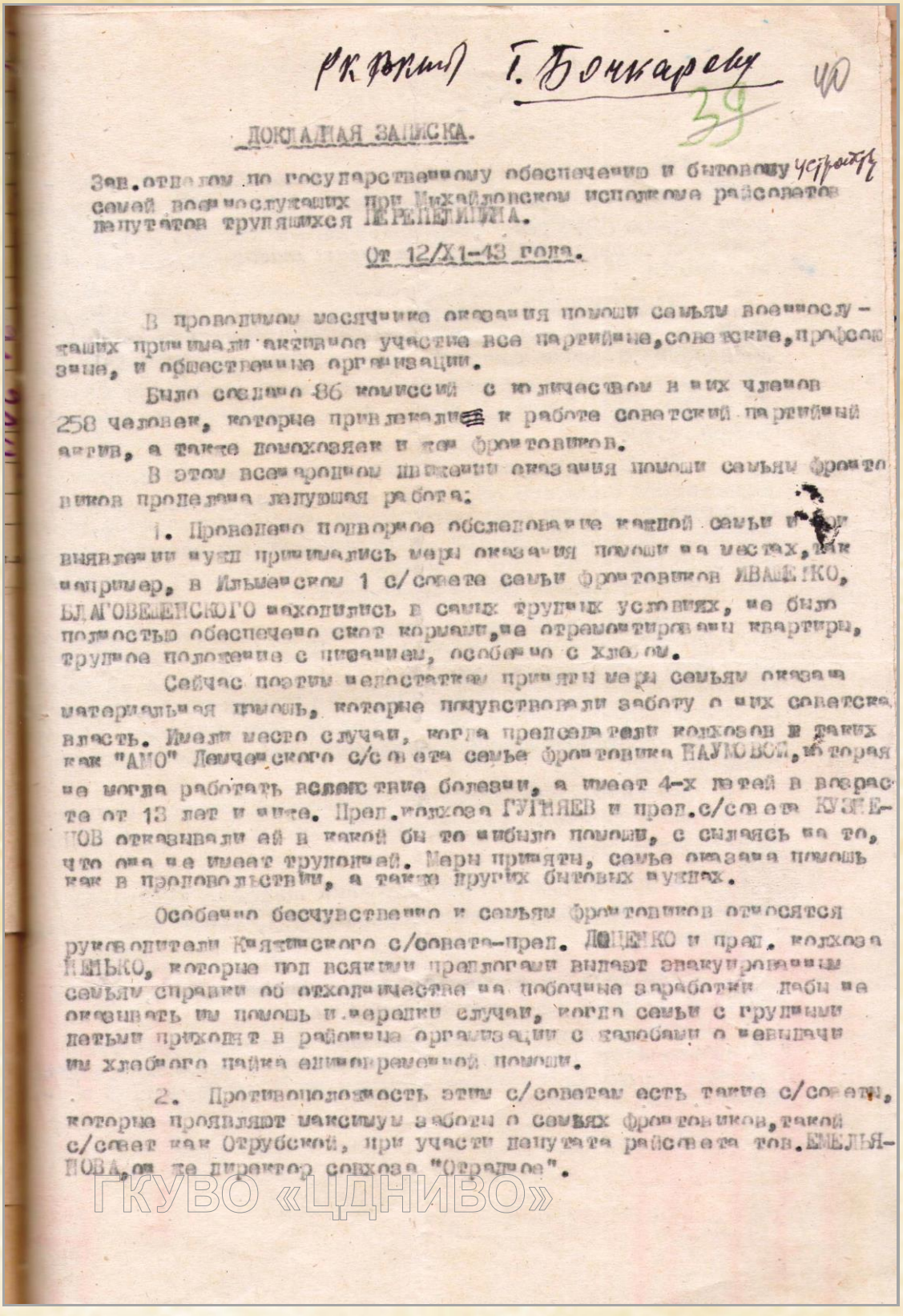

РК ВКП(б) Г. Бочкарову

40

39

ДОКЛАДНАЯ ЗАПИСКА.

Зав. отделом по государственному обеспечению и бытовому устройству семей военнослужащих при Михайловском исполкоме райсоветов депутатов трудящихся ПЕРЕПЕЛИЦИНА.

От 12/XI-43 года.

В проводимом месячнике оказания помощи семьям военнослужащих принимали активное участие все партийные, советские, профсоюзные, и общественные организации.

Было создано 86 комиссий с количеством в них членов 258 человек, которые привлекали к работе советский партийный актив, а также домохозяек и жен фронтовиков.

В этом всенародном движении оказания помощи семьям фронтовиков проделана ледующая работа:

1. Проведено подворное обследование каждой семьи и при выявлении нужд принимались меры оказания помощи на местах, так например, в Ильменском 1 с/совете семьи фронтовиков ИВАЩЕНКО, БЛАГОВЕЩЕНСКОГО находились в самых трудных условиях, не было полностью обеспечено скот кормами, не отремонтированы квартиры, трудное положение с питанием, особенно с хлебом.

Сейчас поэтим недостаткам приняты меры семьям оказана материальная помощь, которые почувствовали заботу о них советская власть. Имели место случаи, когда председатели колхозов и таких как "АМО" Демченского с/совета семье фронтовика НАУМОВОЙ, которая не могла работать вследствие болезни, а имеет 4-х детей в возрасте от 13 лет и ниже. Пред. колхоза ГУГНЯЕВ и пред. с/совета КУЗНЕЦОВ отказывали ей в какой бы то ни было помощи, с сылаясь на то, что она не имеет трудодней. Меры приняты, семье оказана помощь как в продовольствии, а также других бытовых нуждах.

Особенно бесчувственно к семьям фронтовиков относятся руководители Княжинского с/совета-пред. ДОЦЕНКО и пред. колхоза НЕНЬКО, которые под всякими предлогами выдают эвакуированным семьям справки об отходничестве на побочные заработки дабы не оказывать им помощь и нередки случаи, когда семьи с грудными детьми приходят в районные организации с жалобами о невыдачи им хлебного пайка единовременной помощи.

2. Противоположность этим с/советам есть такие с/советы, которые проявляют максимум заботы о семьях фронтовиков, такой с/совет как Отрубской, при участи депутата райсовета тов. ЕМЕЛЬЯНОВА, он же директор совхоза "Отрадное".

ГКУВО «ЦДНИВО»

Выявили семьям фронтовиков овощей 428 центн., заложено в засолку 1000 килогр., заготовлено 1200 куб.метр., заготовлено фуража 6214 цен., отремонтировано квартир 254, собрано денежных средств 4865 руб., а также оказывают другую материальную помощь.

ЧАПЛИГИНСКИЙ с/совет - председатель ПОПОВ, колхоз "Красная звезда" - председатель ИВЛИЕВ, отремонтировали 35 квартир, собрали денежных средств 7000 руб., молока 600 литр, яиц 250 шт., заготовили топлива 640 куб.мет., выдали и заготовили фуража 2500 центн. и кроме этого оказывали помощь в продовольствии.

По их почину, так как они решением общего собрания колхозников написали обращение ко всем трудящимся района о создании фонда оказания помощи семьям фронтовиков, таким образом собрано 37700 руб. денежных средств, которые поступили в государственный банк и сейчас уже оказывается единовременная денежная помощь семьям фронтовиков.

Практическую помощь оказывают руководители отделений организаций, как исполкомбинат тов. ЧУРКИН, заготовлено фуража 120 центн., топлива 86 куб.мет., овощей подвезено 43 центн., организовано общественное питание на производстве, где питаются семьи военнослужащих, работающие на производстве, а также питаются отдельные семьи фронтовиков ранее работавших на производстве.

Заготовит тов. МИЛОВАНИЧЕВ, заготовили топлива семьям фронтовиков 200 куб.мет., фуража 76 цен. и оказывают другую материальную помощь.

За время проведения месячника выявлена нуждаемость в ремонте квартир 982, отремонтировано 975, вновь предоставлено 195 квартир.

Нуждалось семей фронтовиков в топливе 2250, из них получили топлива 1354 или 9786 куб.мет.

В данное время принято решение исполкома Райсовета и о привлечении хозяйственных организаций, имеющих транспорт о вывозе семьям фронтовиков топлива до 1 декабря 1943 г. не 500 куб.мет."

ГКУВО «ЦДНИВО»

Отремонтировано и реставрировано обуви 1372 пары, пошито и реставрировано одежды 1806 вещей.

Проведено собраний с женами фронтовиков 21 и кроме этого одно собрание с женами комсостава.

Всего проведено воскресников 2 по заготовке топлива, фуража, ремонта квартир.

Работа по оказанию помощи семьям военнослужащих приняла массовый характер и несмотря на окончание месячника продолжается.

ЗАВ.ОТДЕЛОМ ПО ГОСУДАРСТВЕННОМУ ОБЕСПЕЧЕНИЮ И БЫТОВОМУ УСТРОЙСТВУ СЕМЕЙ ВОЕННОСЛУЖАЩИХ /ПЕРЕПЕЛИЦИН/.

ГКУВО «ЦДНИВО»

ЦДНИВО. Ф. 14. Оп. 1. Д. 198. Л. 40, 40 об., 41. Подлинник.

№ 19

Письмо секретаря Михайловского райкома ВКП(б) и председателя райисполкома командиру 226-й стрелковой дивизии 60-й армии, в которой служил уроженец Михайловского района Герой Советского Союза Петр Иванович Терновой

17 августа 1944 г.

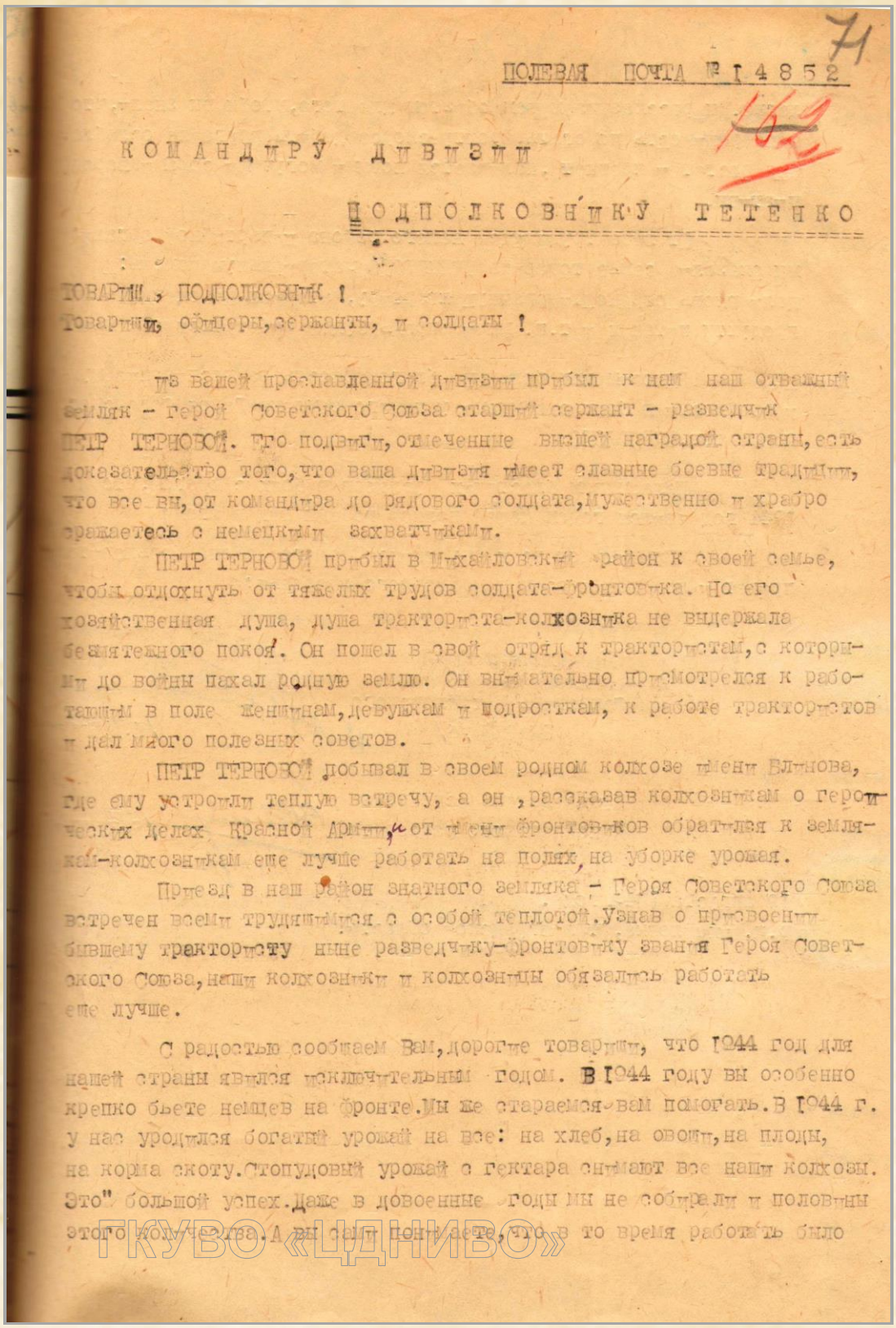

ПОЛЕВАЯ ПОЧТА № 14852

КОМАНДИРУ ДИВИЗИИ

ПОДПОЛКОВНИКУ ТЕТЕНКО

ТОВАРИЩ, ПОДПОЛКОВНИК !
Товарищи офицеры, сержанты, и солдаты !

На вашей прославленной дивизии прибыл к нам наш отважный земляк - герой Советского Союза старший сержант - разведчик ПЕТР ТЕРНОВОЙ. Его подвиги, отмеченные высшей наградой страны, есть доказательство того, что ваша дивизия имеет славные боевые традиции, что все вы, от командира до рядового солдата, мужественно и храбро сражаетесь с немецкими захватчиками.

ПЕТР ТЕРНОВОЙ прибыл в Михайловский район к своей семье, чтобы отдохнуть от тяжелых трудов солдата-фронтовика. Но его хозяйственная душа, душа тракториста-колхозника не вынесла беспокойного покоя. Он пошел в свой отряд к трактористам, с которыми до войны пахал родную землю. Он внимательно присмотрелся к работающим в поле женщинам, девушкам и подросткам, к работе трактористов и дал много полезных советов.

ПЕТР ТЕРНОВОЙ побывал в своем родном колхозе имени Ильина, где ему устроили теплую встречу, а он, рассказав колхозникам о героических делах Красной Армии, и от имени фронтовиков обратился к землякам-колхозникам еще лучше работать на полях, на уборке урожая.

Приезд в наш район знатного земляка - Героя Советского Союза встречен всеми трудящимися с особой теплотой. Узнав о присвоении бывшему трактористу ныне разведчику-фронтовику звания Героя Советского Союза, наши колхозники и колхозницы обязались работать еще лучше.

С радостью сообщаем Вам, дорогие товарищи, что 1944 год для нашей страны явился знаменательным годом. В 1944 году вы особенно крепко бьете немцев на фронте. Мы же стараемся вам помогать. В 1944 г. у нас уродился богатый урожай на все: на хлеб, на овощи, на плоды, на корма скоту. Стопудовый урожай с гектара снимают все наши колхозы. Это" большой успех. Даже в довоенные годы мы не собирали и половины этого количества. А вы сами понимаете, что в то время работать было

ГКУВО «ЦДНИВО»

легче. Мы рассказываем вам об этом для того, чтобы вы знали, что наша решимость помогать фронту скорее добить врага не ослабла. Она растет и крепнет, наливается новыми могучими соками народной инициативы.

От лица трудящихся нашего района и партийной организации мы оказали семье товарища ТЕРНОВОГО материальную помощь: дали вновь отремонтированную квартиру, материал на одежду и обувь, продукты питания и т.п. Мы и впредь будем заботиться о семье Героя.

Выносим вам большую благодарность за воспитание мужества и стойкости в боях с немцами у нашего земляка Героя Советского Союза тов. ТЕРНОВОГО.

Желаем вам блестящих успехов в боях с врагом, чтобы 1944 год явился годом нашей полной победы над врагом!

Примите от всех трудящихся нашего района большевистский привет и пожелания всем вам доброго здоровья!

Секретарь Михайловского
РК ВКП /б/ /Н. ДУБИНА/

Председатель исполкома
Михайловского райсовета /В. СЛЮНЯ/

17 августа 1944 года.
р.п. Михайловка, Сталинградской области.

ГКУВО «ЦДНИВО»

ЦДНИВО. Ф. 14. Оп. 1. Д. 225. Л. 71, 71 об. Подлинник.